

## Underrättelser för sjöfarande Sjöfartsverket



### Underrättelser för sjöfarande Områdesindelning



Ufs-redaktionen  
Sjöfartsverket  
601 78 Norrköping

Tel: 0771 630 605  
E-post: [ufs@sjofartsverket.se](mailto:ufs@sjofartsverket.se)

Ansvarig utgivare:  
Affärsområdeschef Patrik Wiberg

Underrättelser för sjöfarande (Ufs) publiceras i ett häfte i PDF-format som i allmänhet utkommer varje vecka. Häftet är en sammanställning av de notiser som publiceras på Sjöfartsverkets webbplats: [www.sjofartsverket.se/ufs](http://www.sjofartsverket.se/ufs) Ufs-notiser innehåller uppgifter om förändringar i sjökort och annan information av vikt för navigering i svenska farvatten.

Informationen om förändringar i utländska vatten är begränsad. Ufs ger inte tillräckligt detaljerade upplysningar för att användaren ska kunna hålla andra länders sjökort fullständigt uppdaterade.

Ologiska sidbrytningar kan ibland uppstå då häftet genereras automatiskt från en databas.

**Tillkännagivanden** - Generell information, t.ex. nytryck av sjökort och kungörelser av beslut från olika myndigheter.

**Underrättelser** - Sjökortsrättelser samt temporära och preliminära notiser gällande en specifik geografisk plats.

En (\*) framför notisens nummer anger att notisen är utfärdad av svensk myndighet och gäller svenska farvatten.

Bokstaven **(P)** efter numret anger att notisen är av förberedande art. Notisen kommer senare att ersättas med en verkställighetsnotis.

Bokstaven **(T)** efter numret anger att informationen gäller tillfälligt och upphör när giltighetstiden är slut eller att notisen ersatts med ny information via en verkställighetsnotis eller en ny T-notis.

Informationen som publiceras i preliminära och temporära notiser utkommer i allmänhet även som uppdateringar till elektroniskt sjökort (ENC). Om de inte återfinns i ENC finns texten "Visas ej i ENC" i notisen.

Bäringar är rättvisande från 0° medurs till 360°. När uppgiften gäller fyrsken, anges bäring från sjön i riktning mot fyren.

Sjökortsbilder i Ufs-notiser är avsedda för att förtydliga och förenkla rättelsearbetet. De är inte avsedda att klippas ut och införas i sjökort. I allmänhet beskrivs och visas rättelsen i det sjökort som har störst skala.

Uppgiftslämnaren är ansvarig för sakinnehållet i Ufs-notiser. Mer information om Ufs återfinns i publikationen **Ufs A**.

#### **Sjöfynd** (Lag 1918:163)

All hantering gällande Sjöfynd hänvisas till Polismyndigheten. Sjöfynd publiceras på Sjöfartsverkets webbplats: [www.sjofartsverket.se/ufs](http://www.sjofartsverket.se/ufs)

## Rapportera faror och fel

Vid iakttagelse av fel på utmärkning, släckta fyrar, drivande föremål eller annat som kan utgöra fara för sjöfarten ska Sweden Traffic snarast kontaktas:

Tel: 0771-63 06 85

VHF anrop: Sweden Traffic på lämplig trafikkanal.

E-post: [swedentraffic@sjofartsverket.se](mailto:swedentraffic@sjofartsverket.se)

## Berörda sjökort och notisnummer

Berörda sjökort	Notisnr	Berörda sjökort	Notisnr
4	19215 (T)	5121	19212 (T)
7	19225 (T)	6141	19221 (T)
8	19225 (T)	6142	19218 (T)
10	19218 (T)	6143	19218 (T)
10	19224 (T)	6162	19176
41	19215 (T)	6162	19224 (T)
61	19218 (T)	6163	19224 (T)
61	19224 (T)	9312	19201 (T)
62	19224 (T)	9313	19201 (T)
62	19230 (T)		
71	19230 (T)		
83	19225 (T)		
83	19227 (T)		
415	19215 (T)		
421	19215 (T)		
429	19212 (T)		
512	19212 (T)		
611	19218 (T)		
612	19169		
612	19218 (T)		
613	19218 (T)		
616	19176		
616	19224 (T)		
619	19218 (T)		
711	19195		
731	19230 (T)		
742	19225 (T)		
742	19227 (T)		
743	19225 (T)		
743	19227 (T)		
931	19201 (T)		
932	19162		

# TILLKÄNNAGIVANDEN

Inga Tillkännagivanden i detta häfte.

## UNDERRÄTTELSE

### Områden utan notiser i detta häfte

Bottenhavet
Finska viken
Rigabukten
Sydöstra Östersjön
Sydvästra Östersjön
Öresund
Store- och Lillebaelt
Vänern och Trollhätte kanal
Övriga inlandsfarvatten
Ej områdesbundet

### Bottenviken

**\* 19215 (T)**

**Sjökort: 4, 41, 415, 421**

**Sverige. Bottenviken. O om Byske. Tåme. Skjutvarning. 6 - 13 maj 2025.  
Utökat riskområde.**

Skarpskjutning pågår på Tåme skjutfält vid de tider som anges i tabellen nedan. Vid dessa tider är det i sjökorten markerade riskområdet "R 58" avlyst ut till angivet avstånd från stranden.

Varningsfyr tänds under skjutning.

Ytterligare upplysningar lämnas på VHF kanal 16, anrop Tåme skjutfält, eller tel. 0921 348 405 (säkerhetscentralen).

OBS! Notera det utökade riskavståndet, 13 maj.

**Datum Tid Riskavstånd från stranden**

6-9 maj	0830 - 1730	6,5 M
10 - 11 maj	0830 -1630	6,5 M
12 maj	0830 - 2130	6,5 M
13 maj	0830 - 1730	OBS, Utökat riskområde kl 1230 - 1330, 19,4 M. Se sjökortsbild. Övrig tid 6,5 M.

Position: Cirka	a)	64-55N	021-30E	Tåme riskområde
Varningsfyr (VQ. Y.)	b)	64-58,155N	021-20,165E	

Visas ej i ENC.

Bsp Bottenviken 2023/s37, s38, s39, s40, s41, s42, s44

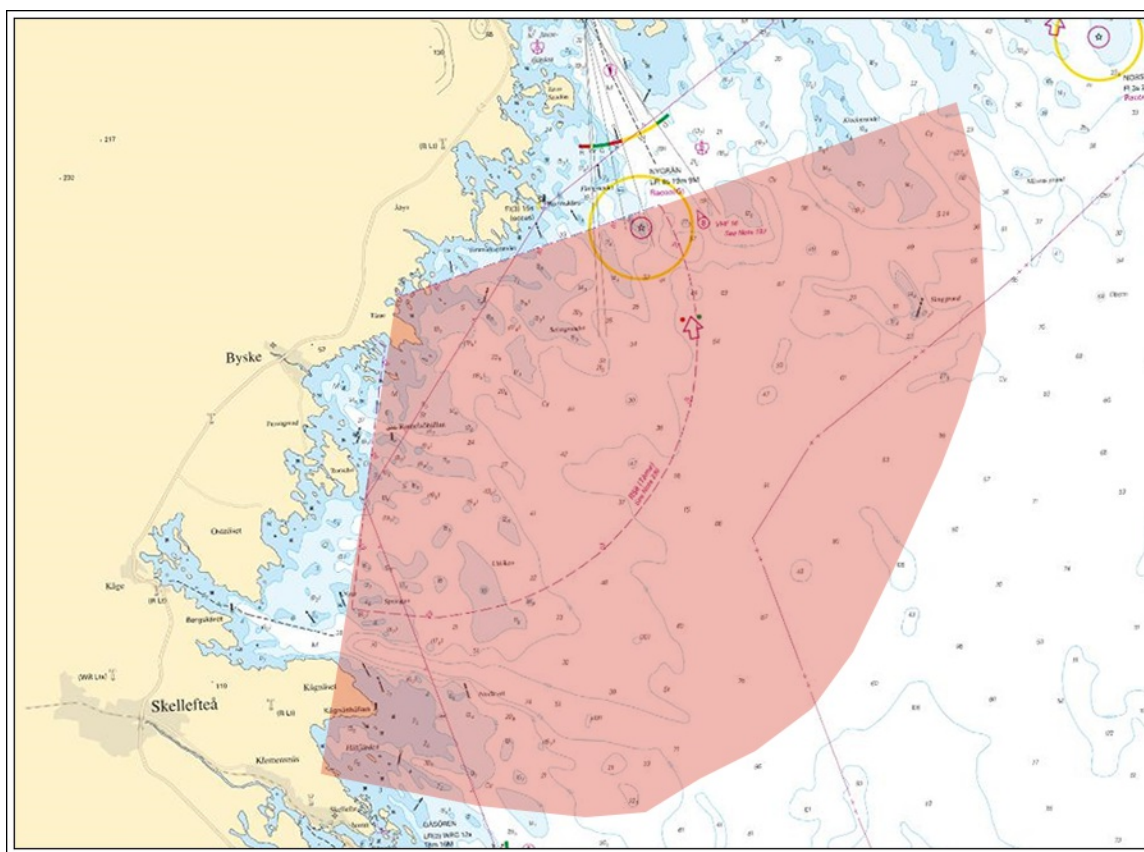

Utökat skjutområde Tåme

Försvarsmakten. Publ. 16 apr 2025

Norra Kvarken

\* 19212 (T)

Sjökort: 429, 512, 5121

**Sverige. Norra Kvarken. Holmsund. Umeå Hamn. Hillskär.  
Undersökningsarbeten. 22 - 25 april 2025.**

Tid: 22 - 25 april, 2025.

Geotekniskborrning pågår i Umeå hamn från pråmen Sigge.

Kontakt: Personal på pråmen Sigge: Telefon 070-608 82 27

Undersökningsområde a) - d)	a)	63-40,997N	020-19,682E	Se sjökortsbild.
	b)	63-41,000N	020-19,953E	
	c)	63-40,531N	020-19,946E	
	d)	63-40,542N	020-19,683E	

Bsp Bottenhavet N 2024/s37, s45, s46

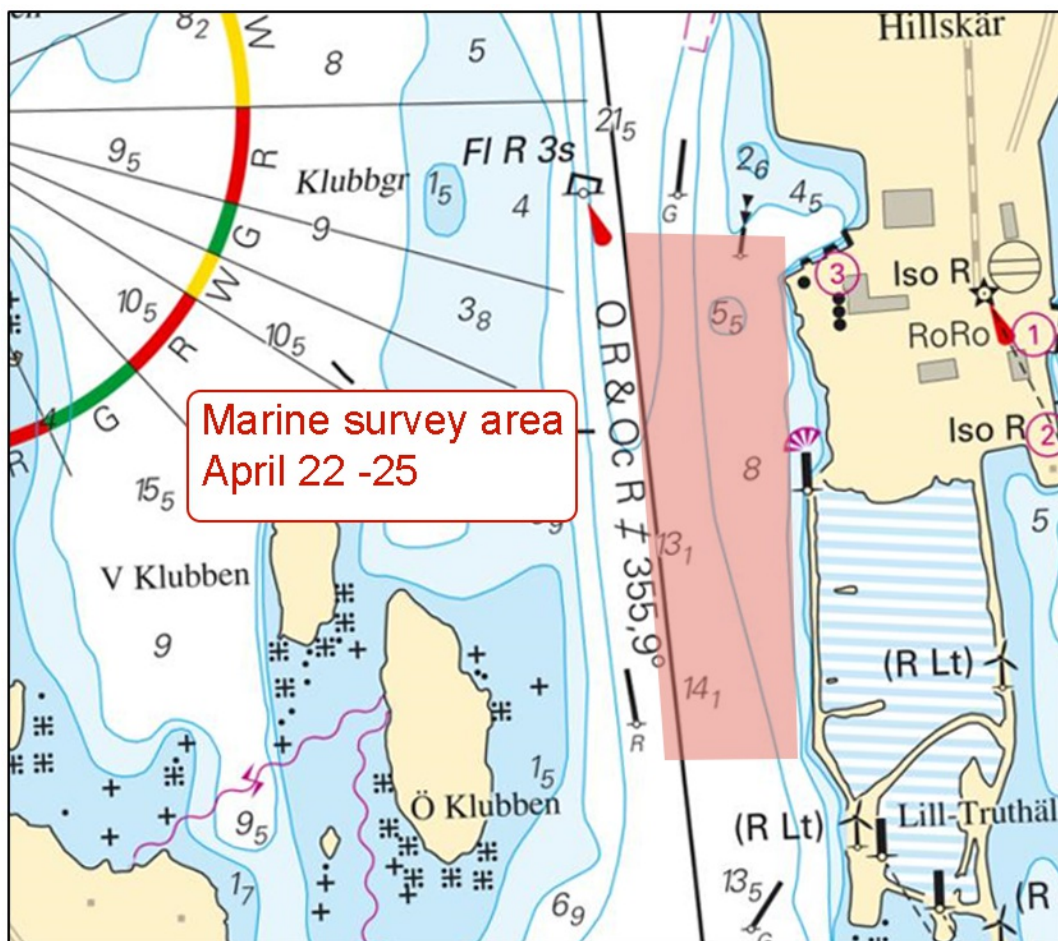

Undersökningsområde

## Ålands hav och Skärgårdshavet

\* 19218 (T)

Sjökort: 10, 61, 611, 612, 613, 6142, 6143, 619

### Sverige. Ålands hav och Skärgårdshavet. Norra Östersjön. Stockholms skärgård. Norrtälje skärgård. Fyrombyggnader.

Med anledning av underhållsarbeten så påverkas ett antal fyrar i området kring Stockholm - Norrtälje. Under pågående arbeten kan vissa fyrar vara släckta eller visa felaktig karaktär.

Sjöfarande uppmanas att navigera med försiktighet.

De fyrar som påverkas listas här nedan.

#### Fyr

Lindalen Övre (Q W)	a)	59-25,240N	018-30,086E
Nykvarnsgrund (Q WRG)	b)	59-30,564N	018-29,539E
Nykvarnsholmen (Iso 4s WRG)	c)	59-30,708N	018-29,640E
Stora Berteln (Q W)	d)	59-25,519N	018-24,682E
Västra Rönholmen (Q WRG)	e)	59-25,663N	018-21,946E
Dejeudden (Q WRG)	f)	59-51,460N	019-05,054E
Gävlehästen (Q RG)	g)	59-52,974N	019-05,091E
Tjockö (Q WRG)	h)	59-45,323N	019-06,175E
Lunsen (Q WRG)	i)	59-34,492N	018-41,051E
Stabogrund (Q WRG)	j)	59-33,588N	018-37,665E
Staboudde (FI(4) 12s WRG)	k)	59-33,743N	018-37,763E
Växlet Södra (FI(2) 6s WRG)	l)	59-35,084N	018-43,884E
Ålandskobb (FI(2) 6s WRG)	m)	59-41,184N	018-59,094E
Remmargrundets Norra (iso 4s W)	n)	59-45,868N	019-19,037E
Årskobben (Q WRG)	o)	59-39,674N	019-09,673E
Morsken (FI(3) 8s WRG)	p)	59-30,874N	019-05,315E
Näskubben (FI(3) 9s WRG)	q)	59-52,547N	019-04,979E
Bryntostudden	r)	59-16,260N	018-55,550E

Visas ej i ENC.  
Adm. LoL C6518-1  
Adm. LoL C6442  
Adm. LoL C6440  
Adm. LoL C6522  
Adm. LoL C6525  
Adm. LoL C6372  
Adm. LoL C6364  
Adm. LoL C6382  
Adm. LoL C6426  
Adm. LoL C6431  
Adm. LoL C6430  
Adm. LoL C6424  
Adm. LoL C6418  
Adm. LoL C6398  
Adm. LoL C6402  
Adm. LoL C6366

Bsp Stockholm M 2024/s14, s15, s16, Bsp Stockholm N 2024/s08, s23, s24, s25, s27, s28, s29, s30, s31, s38, s39, s42, s43, s61

*Sjöfartsverket. Publ. 16 apr 2025*

# Norra Östersjön

\* 19169

Sjökort: 612

Sverige. Norra Östersjön. O om Åkersberga. Ingmarsö. St Rävsn. Sjö kabel.

Inför	sjökabel, el mellan position a) - b)	a)	59-27,901N	018-47,571E
		b)	59-28,172N	018-47,673E

Bsp Stockholm N 2024/s29, s40

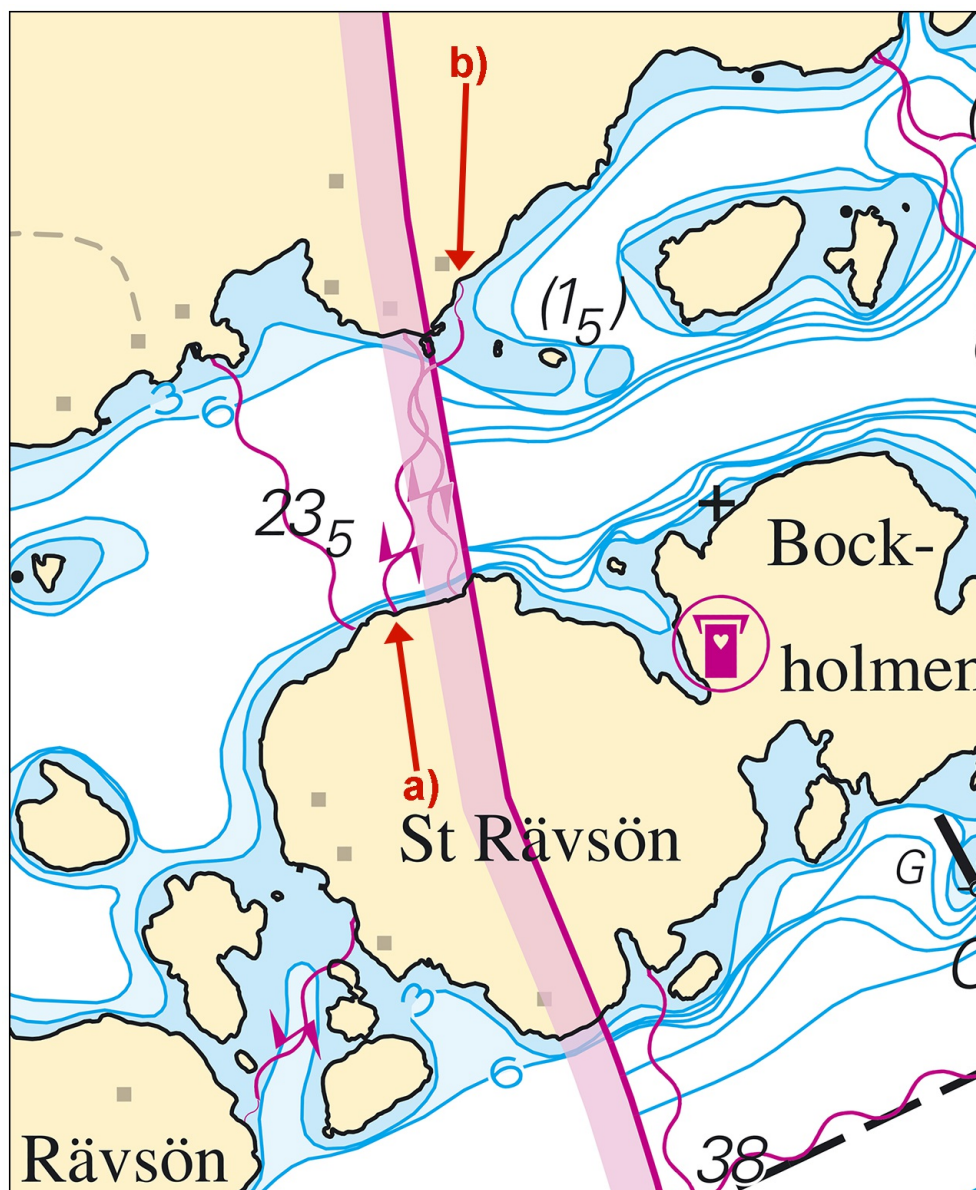

Ny sjökabel, el mellan St Rävsn och Ingmarsö



\* 19176

Sjökort: 616, 6162

Sverige. Norra Östersjön. N om Nynäshamn. Horsfjärden. Vitsgarn. Märsgarn. Märsgarnssund. Djup.

<b>Inför</b>	3 meter djupkurva så att position a) omsluts	med tillhörande djupangivelse ej i position (2,3)	a)	59-03,075N	018-08,459E	Se sjökortsbild
<b>Ändra</b>	6 meter djupkurva så att position a) omsluts					

Bsp Stockholm S 2024/s08, s14, s34

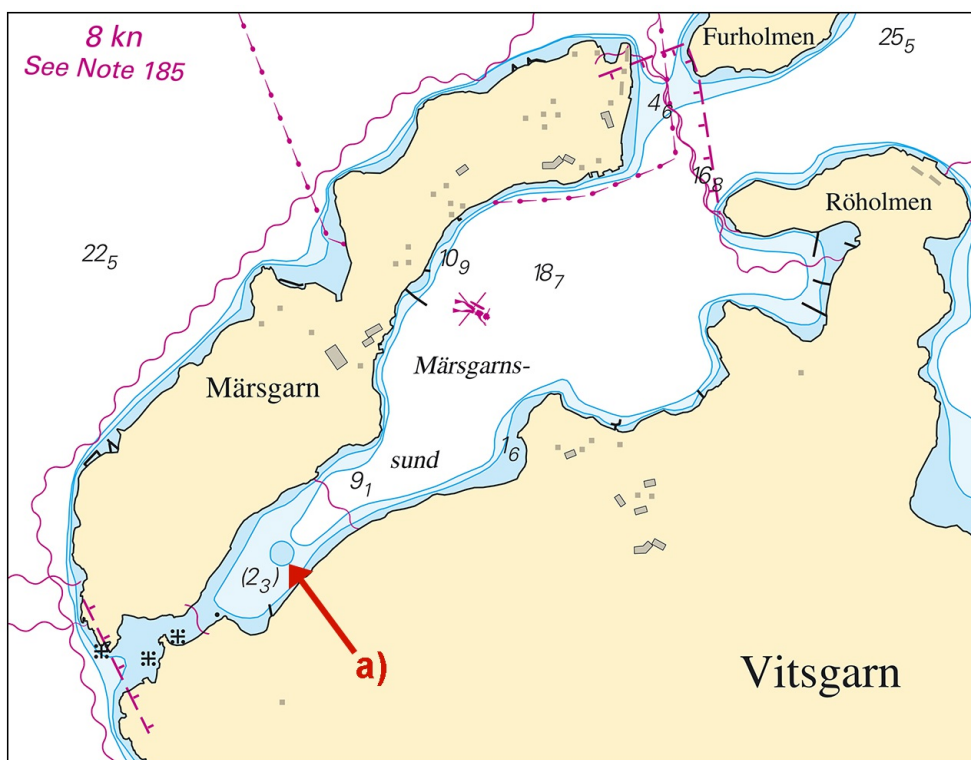

Djupförändringar i Märsgarnssund

Sjöfartsverket. Publ. 16 apr 2025

\* 19218 (T)

Sjökort: 10, 61, 611, 612, 613, 6142, 6143, 619

Sverige. Ålands hav och Skärgårdshavet. Norra Östersjön. Stockholms skärgård. Norrtälje skärgård. Fyrombyggnader.

Notisen visas i sin helhet under området Ålands hav och Skärgårdshavet i häftet.

**\* 19224 (T)****Sjökort: 10, 61, 616, 6162, 6163, 62****Sverige. Norra Östersjön. O om Utö. Skjutvarning. 28 april - 4 maj 2025.**

Position: Cirka	58-54N	018-20E	Utö skjutområde
-----------------	--------	---------	-----------------

Under angivna tider pågår skarpskjutning på Utö skjutfält varvid riskområdet O om Utö är avlyst ut till det avstånd som anges i tabellen.

Under dygnets mörka timmar sker skjutning oftast med lys- och signalammunition.

Skjutning genomförs med laser. Sjöfarande ska EJ använda kikare/optiska instrument mot fältet.

Upplysningar under pågående skjutning lämnas på VHF kanal 16, anrop Utö skjutfält, eller tel. 08 501 570 45.  
Information om kommande skjutningar, tel: 010 823 18 23, Muskö Sjöcentral.

Datum	Tid	Riskavstånd från stranden
-------	-----	---------------------------

28 april - 4 maj	0900 - 2200	10,8 M
------------------	-------------	--------

Visas ej i ENC.

Bsp Mälaren - Hjälmarén 2024/s07, Bsp Ostkusten 2023/s05, Bsp Ostkusten 2025/s05, Bsp Stockholm S 2024/s04, s05, s13, s17, s18, s19, s34, s35, s37

Försvarmakten. Publ. 16 apr 2025

# Mälaren och Södertälje kanal

\* 19221 (T)

Sjökort: 6141

## Sverige. Mälaren och Södertälje kanal. Mälaren. Stora Essingen. Stockholm. Gröndalsbron. Arbeten.

Notiser som utgår: [2025:1059/19107\(T\)](https://www.sjofartsverket.se/1059/19107(T))

Tid: 1 april - 31 juli

Ett område 75 meter väster om, samt 75 meter öster om Gröndalsbron är avlyst måndag natt (från 2200) mot tisdag morgon (till 0500), till torsdag natt (från 2200) mot fredag morgon (till 0500) varje vecka under ovanstående tidsperiod.

Arbete sker från pråm utrustad med AIS.

Kontakt: VTS Södertälje, VHF kanal 68.

Gröndalsbron	59-19,1N	017-59,9E
--------------	----------	-----------

Bsp Mälaren - Hjälmarén 2024/s50

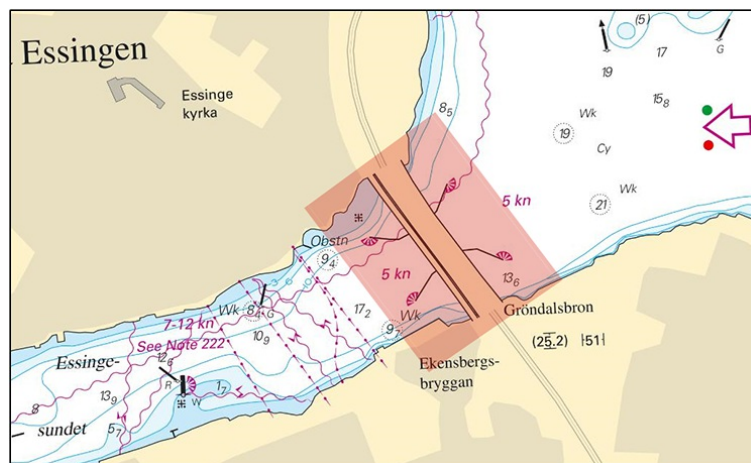

Gröndalsbron.

Sjöfartsverket. Publ. 16 apr 2025

# Mellersta Östersjön

\* 19195

Sjökort: 711

Sverige. Mellersta Östersjön. Norra Kalmarsund. Vällö. Jättersön. Bokö. Kungsholmen. Djup.

Inför	djupangivelse 7,2	a)	57-06,973N	016-33,465E	
Ändra	6 meter djupkurva så att positionerna b) - e) omsluts	b)	57-05,810N	016-33,914E	Se sjökortsbild
		c)	57-05,836N	016-34,034E	
		d)	57-05,800N	016-34,154E	
		e)	57-05,758N	016-34,113E	

Bsp Kalmarsund 2023/s17, s20, s44

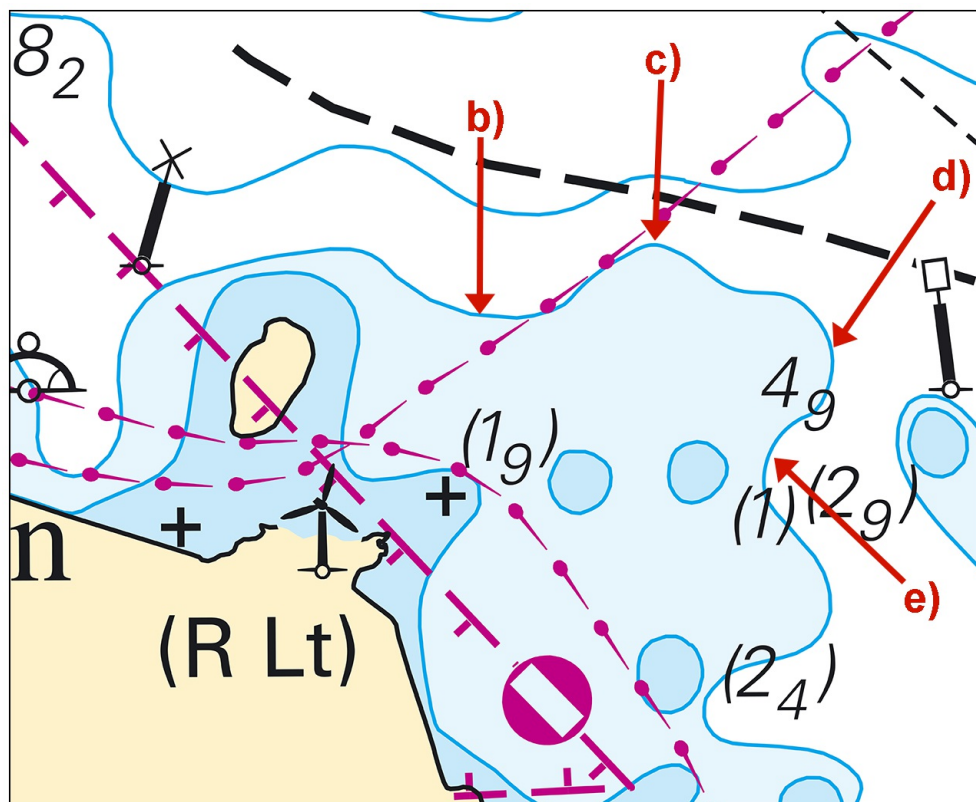

Förändrad djupkurva vid Jättersön

**\* 19230 (T)****Sjökort: 62, 71, 731****Sverige. Mellersta Östersjön. Gotland. SV om Visby. Tofta. Skjutvarningar. 22 - 25 april 2025.**

Under angivna tider pågår skjutning på skjutfältet vid Tofta.

Riskområde är inom den skjutområdesgräns (R28) som visas i sjökortet. Området övervakas visuellt och eldförbud råder när fartyg passerar skjutområdet.

23 - 25 april sker skjutning med lys- och signalammuniton.

Upplysningar under pågående skjutning: tel. 010 829 57 17.

Tofta skjutfält	57-35N	018-00E
-----------------	--------	---------

**Datum Tid Riskavstånd**

Datum	Tid	Riskavstånd
22 april	0900 - 2100	2,3 M
23 april	0900 - 2200	2,3 M
24 april	0900 - 2400	2,3 M
25 april	1000 - 2100	2,3 M

Visas ej i ENC.

Bsp Kalmarsund 2023/s07, Bsp Ostkusten 2023/s07, Bsp Ostkusten 2025/s07

Försvarmakten. Publ. 16 apr 2025

## Södra Östersjön

\* 19225 (T)

Sjökort: 7, 742, 743, 8, 83

**Sverige. Södra Östersjön. S om Åhus. Ravlunda. Skjutvarning. 6 - 7 maj 2025.**

Position: Cirka	55-46N	014-20E	Restriktionsområde R34 RAVLUNDA
-----------------	--------	---------	---------------------------------

Under angivna tider pågår skarpskjutning på Ravlunda skjutfält, varvid farvattnen mellan Åhus och Simrishamn berörs. Därmed är det i sjökortet markerade området R34 avlyst ut till angivet avstånd från stranden.

Gult blixtljus, VQ Y, tänds vid skjutfältsgrensarna när skjutning pågår.

Ytterligare upplysningar: VHF kanal 16/68, anropssignal "Ravlunda skjutfält" eller via Skjutinfo-centralen, telefon 031 69 28 05.

Datum	Tid	Riskavstånd
-------	-----	-------------

6 - 7 maj	0900 - 1700	11,9 M
-----------	-------------	--------

Visas ej i ENC.

Bsp Hanöbukten 2022/s06, s07, s24, s25, s26, s27, s28, s29, s30, s31, s32, s33, Bsp Sydkusten 2020/s06, s07, s29, BSP Sydkusten 2025/s06, s07, s29

Försvarmakten. Publ. 16 apr 2025

---

**\* 19227 (T)****Sjökort: 742, 743, 83****Sverige. Södra Östersjön. Inseglingen till Åhus. Rinkaby. Skjutvarning. 5 - 6, 8 - 9 maj 2025.**

Position: Cirka	55-56N	014-22E	Restriktionsområde R38A RINKABY
-----------------	--------	---------	---------------------------------

Under angiven tid pågår skarpskjutning på Rinkaby skjutfält, varvid farvattnen utanför Åhus berörs. Därmed är det i sjökorten markerade området R38A avlyst ut till angivet avstånd från stranden.

Gult blytljus, VQ Y, tänds vid skjutfältsgränserna när skjutning pågår.

Ytterligare upplysningar: VHF kanal 16/18, anropssignal "Rinkaby skjutfält" eller via Skjutinfo-centralen: 031 69 28 05.

**Datum Tid Riskavstånd**

Datum	Tid	Riskavstånd
5 maj	0900 - 2400	2,5 M
6 maj	0900 - 2200	2,5 M
8 maj	0900 - 2400	2,5 M
9 maj	0900 - 2200	2,5 M

Visas ej i ENC.

Bsp Hanöbukten 2022/s24, s25, s26, s28

Försvarsmakten. Publ. 16 apr 2025

## Kattegatt

**\* 19201 (T)****Sjökort: 931, 9312, 9313****Sverige. Kattegatt. Göteborgs skärgård. V om Känsö. V om Styrö. Skjutvarning. 6 - 8 maj 2025.**

Under angivna tider pågår övning med skarp ammunition i Göteborgs skärgårdsskjutfält.

Riskområdena är angivet i tabellen samt sjökortsbilden nedan.

Ankringsområde "C" påverkas, riskområdet hela ankringsområdet. Ankringsområdet ska ej användas kl. 0730 - 2000 under respektive övningsdag.

Farleden påverkas av riskområdet. Sjöfarande uppmanas att upprätthålla kontakt med VTS Göteborg.

Upplysningar under pågående skjutning lämnas på VHF kanal 16 eller via telefon +46(0)7-866571.

Riskområde norra mellan positionerna a) - f)	a)	57-38,654N	011-42,301E	Se sjökortsbild
	b)	57-36,394N	011-46,096E	
	c)	57-35,762N	011-46,115E	
	d)	57-35,104N	011-44,516E	
	e)	57-34,054N	011-44,496E	
	f)	57-34,202N	011-37,329E	
	g)	57-38,006N	011-37,760E	
	h)	57-38,687N	011-41,247E	

### Datum Tid

6 - 8 mars	0700 - 2200
------------	-------------

Bsp Västkusten S 2023/s18, s19, s44, s45, s46, s48, s49, s50, s53, Bsp Västkusten S 2025/s18, s19, s44, s45, s46, s48, s49, s50, s53

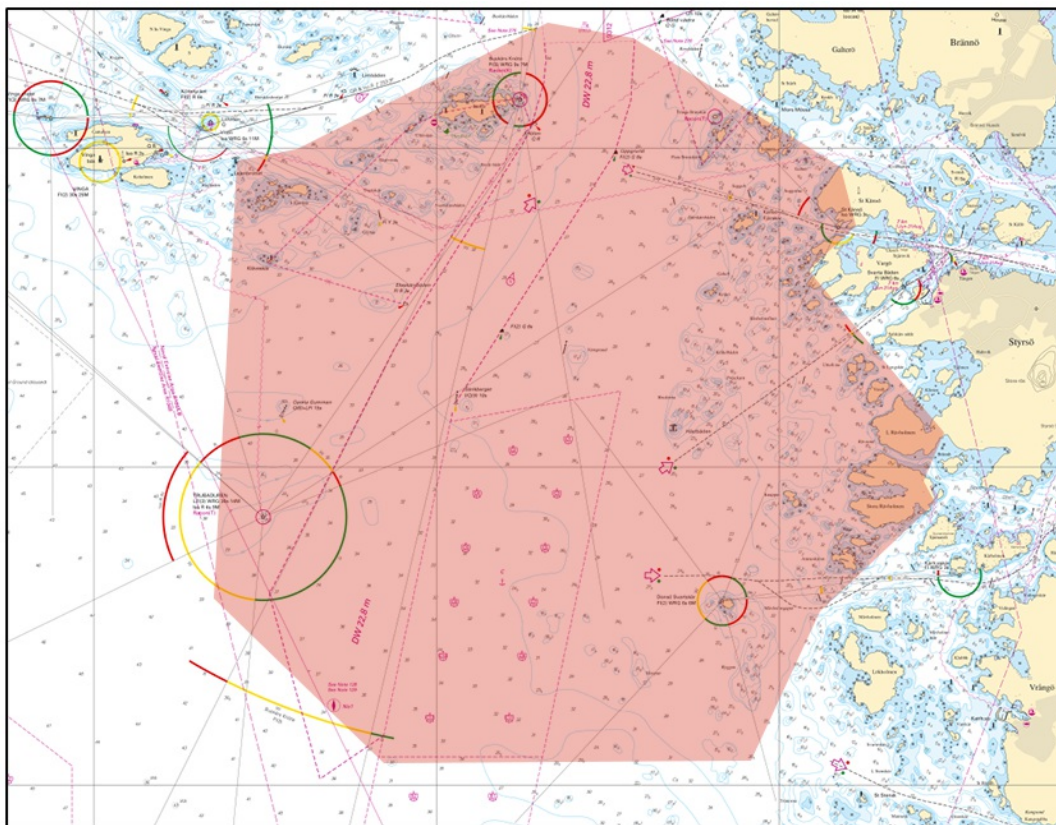

Skjutområde

Försvarmakten. Publ. 16 apr 2025

Skagerrak



\* 19162

Sjökort: 932

**Sverige. Skagerrak. Orust. Lyr. Tångesund. Boxvike kile. Mollösund.  
Rörledning.**

Inför	rörledning a) - g)	a)	58-06,37N	011-29,72E
		b)	58-06,15N	011-30,13E
		c)	58-05,03N	011-29,41E
		d)	58-05,07N	011-29,19E
		e)	58-04,29N	011-29,59E
		f)	58-04,09N	011-28,64E
		g)	58-04,32N	011-28,31E

BSP Västkusten N 2023/s23, BSP Västkusten N 2025/s23, Bsp Västkusten S 2023/s11, Bsp Västkusten S 2025/s11

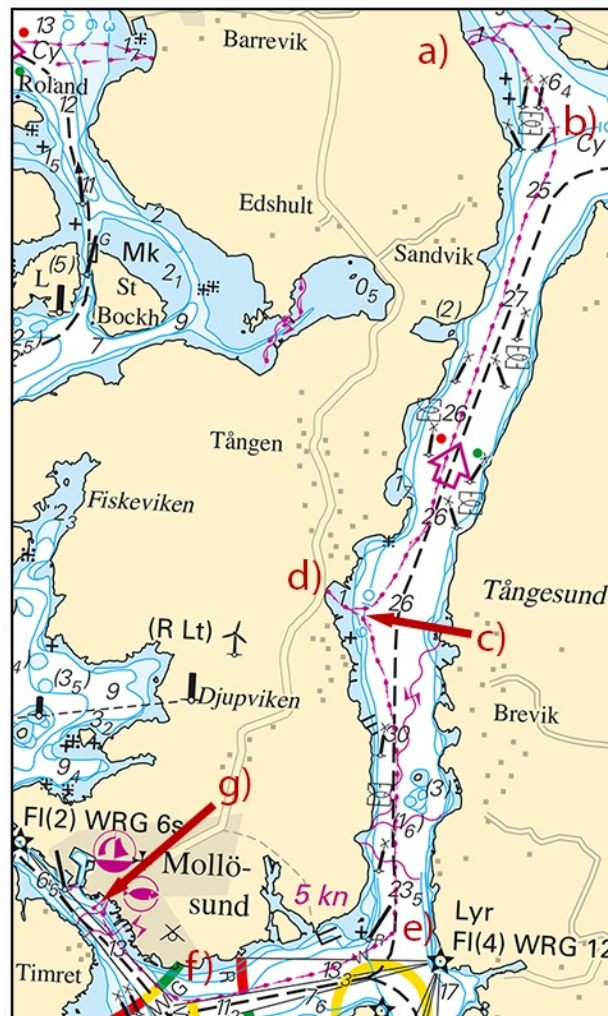

Rörledning i farleden mellan Mollösund, Tångesund och Boxvike kile