

Underrättelser för sjöfarande Sjöfartsverket



Underrättelser för sjöfarande Områdesindelning



Ufs-redaktionen
Sjöfartsverket
601 78 Norrköping

Tel: 0771 630 605
E-post: ufs@sjofartsverket.se

Ansvarig utgivare:
Affärsområdeschef Patrik Wiberg

Underrättelser för sjöfarande (Ufs) publiceras i ett häfte i PDF-format som i allmänhet utkommer varje vecka. Häftet är en sammanställning av de notiser som publiceras på Sjöfartsverkets webbplats: www.sjofartsverket.se/ufs. Ufs-notiser innehåller uppgifter om förändringar i sjökort och annan information av vikt för navigering i svenska farvatten.

Informationen om förändringar i utländska vatten är begränsad. Ufs ger inte tillräckligt detaljerade upplysningar för att användaren ska kunna hålla andra länders sjökort fullständigt uppdaterade. Ologiska sidbrytningar kan ibland uppstå då häftet genereras automatiskt från en databas.

Tillkännagivanden - Generell information, t.ex. nytryck av sjökort och kungörelser av beslut från olika myndigheter.

Underrättelser - Sjökortsrättelser samt temporära och preliminära notiser gällande en specifik geografisk plats.

En (*) framför notisens nummer anger att notisen är utfärdad av svensk myndighet och gäller svenska farvatten.

Bokstaven **(P)** efter numret anger att notisen är av förberedande art. Notisen kommer senare att ersättas med en verkställighetsnotis.

Bokstaven **(T)** efter numret anger att informationen gäller tillfälligt och upphör när giltighetstiden är slut eller att notisen ersatts med ny information via en verkställighetsnotis eller en ny T-notis.

Informationen som publiceras i preliminära och temporära notiser utkommer i allmänhet även som uppdateringar till elektroniskt sjökort (ENC). Om de inte återfinns i ENC finns texten "Visas ej i ENC" i notisen.

Bärningar är rättvisande från 0° medurs till 360°. När uppgiften gäller fyrsken, anges bäring från sjön i riktning mot fyren.

Sjökortsbilder i Ufs-notiser är avsedda för att förtydliga och förenkla rättelsearbetet. De är inte avsedda att klippas ut och införas i sjökort. I allmänhet beskrivs och visas rättelsen i det sjökort som har störst skala.

Uppgiftslämnaren är ansvarig för sakinnehållet i Ufs-notiser. Mer information om Ufs återfinns i publikationen **Ufs A**.

Sjöfynd (*Lag 1918:163*)

All hantering gällande Sjöfynd hänvisas till Polismyndigheten. Sjöfynd publiceras på Sjöfartsverkets webbplats: www.sjofartsverket.se/ufs

Rapportera faror och fel

Vid iakttagelse av fel på utmärkning, släckta fyrar, drivande föremål eller annat som kan utgöra fara för sjöfarten ska Sweden Traffic snarast kontaktas:

Tel: 0771-63 06 85

VHF anrop: Sweden Traffic på lämplig trafikkanal.

E-post: swedentraffic@sjofartsverket.se

Berörda sjökort och notisnummer

Berörda sjökort	Notisnr
10	18784 (T)
61	18784 (T)
62	18748
62	18784 (T)
62	18834 (T)
71	18748
71	18834 (T)
83	18748
112	18810 (T)
113	18764
114	18714
414	18827
414	18829
414	18830
524	18825
616	18784 (T)
624	18748
711	18748
711	18775
714	18748
731	18478
731	18834 (T)
4101	18829
4101	18830
6141	18811 (T)
6142	18811 (T)
6162	18784 (T)
6163	18784 (T)

TILLKÄNNAGIVANDEN

* 18788

Sjökort: 616, 6171, 6172, 6173, 8

Sverige. Ej områdesbundet. Nytryck av sjökort. Ny edition av kort 616, 6171, 6172, 6173 och 8.

Följande sjökort utkom i nytt tryck under oktober 2024:

Sjökort Edition

616	12.0 NEW EDITION
6171	13.0 NEW EDITION
6172	12.0 NEW EDITION
6173	10.0 NEW EDITION
8	8.0 NEW EDITION

Ett sjökort utkommer i NEW EDITION när det innehåller viktiga förändringar som inte har kunnat beskrivas i Ufs på ett tillräckligt detaljerat sätt.

<https://ufs.sjofartsverket.se/Current/Products>

Sjöfartsverket. Publ. 23 okt 2024

UNDERRÄTTELSE

Områden utan notiser i detta häfte

Norra Kvarken
Ålands hav och Skärgårdshavet
Finska viken
Rigabukten
Sydöstra Östersjön
Sydvästra Östersjön
Öresund
Store- och Lillebaelt
Kattegatt
Skagerrak
Vänern och Trollhätte kanal
Ej områdesbundet

Bottenviken

*** 18827**

Sjökort: 414

**Sverige. Bottenviken. Luleå hamn. Sandgrönfjärden. Projekt Malmporten.
Partiell avlysning upphävd.**

Notiser som utgår: 2024:1022/18549(T)

Partiell avlysning gällde mellan position a) och b)	a)	65-22,2N	022-19,8E
	b)	65-25,2N	022-23,2E

<https://portlulea.com/>

Bsp Bottenviken 2023/s27

*** 18829****Sjökort: 4101, 414****Sverige. Bottenviken. Luleå. Malmporten. Rekommenderad led för fritidsbåtar utgår.**Notiser som utgår: [2024:1027/18612\(T\)](#)

Då muddringsarbetet i farlederna in till Luleå hamn är avslutat för säsongen, utgår rekommendationen om alternativ farled för fritidstrafik.

Farleden mellan a) - d)	a)	65-31,68N	022-18,46E
	b)	65-31,96N	022-17,29E
	c)	65-32,50N	022-14,58E
	d)	65-32,84N	022-13,92E

Bsp Bottenviken 2023/s26, s58, s60

*Port of Luleå. Publ. 23 okt 2024**** 18830****Sjökort: 4101, 414****Sverige. Bottenviken. Luleå hamn. Sandgrönfjärden. Skvampen. Projekt Malmporten. Muddringsarbeten avslutade för säsongen.**Notiser som utgår: [2024:1028/18623\(T\)](#)

Arbetsområde Skvampen	a)	65-32,9N	022-16,4E
Arbetsområde Sandgrönfjärden i farleden mellan position b) och c)	b)	65-22,2N	022-19,8E
	c)	65-25,2N	022-23,2E

<https://portlulea.com/>

Bsp Bottenviken 2023/s27, s58, s60

Sjöfartsverket. Publ. 23 okt 2024

Bottenhavet

* 18825

Sjökort: 524

Sverige. Bottenhavet. Sundsvall. Finnkajen. Ombyggnation.

Stryk	maritim begränsningslinje och tillhörande text 'Works in progress (2023)'	62-23,55N	017-18,85E
--------------	---------------------------------------------------------------------------	-----------	------------

Bsp Bottenhavet N 2024/s48, Bsp Bottenhavet S 2023/s46

Peab Anläggning AB. Publ. 23 okt 2024

Norra Östersjön

* 18784 (T)

Sjökort: 10, 61, 616, 6162, 6163, 62

Sverige. Norra Östersjön. O om Utö. Skjutvarning. 6 - 17 november 2024.

Position: Cirka	58-54N	018-20E	Utö skjutområde
-----------------	--------	---------	-----------------

Under angivna tider pågår skarpskjutning på Utö skjutfält varvid riskområdet O om Utö är avlyst ut till det avstånd som anges i tabellen.

Under dygnets mörka timmar sker skjutning oftast med lys- och signalammunition.

Skjutning genomförs med laser. Sjöfarande ska EJ använda kikare/optiska instrument mot fältet.

Upplysningar under pågående skjutning lämnas på VHF kanal 16, anrop Utö skjutfält, eller tel. 08-501 570 45.
Information om kommande skjutningar, tel: 010-823 18 23, Muskö Sjöcentral.

Datum	Tid	Riskavstånd från stranden
6 - 11 november	0900 - 1700	1,8 M
12 - 17 november	0900 - 2200	1,8 M

Visas ej i ENC.

Bsp Mälaren - Hjälmaran 2024/s07, Bsp Ostkusten 2023/s05, Bsp Stockholm S 2024/s04, s05, s13, s17, s18, s19, s34, s35, s37

Försvarsmakten. Publ. 23 okt 2024

*** 18811 (T)**

Sjökort: 6141, 6142

**Sverige. Norra Östersjön. Stockholm. Danvikskanalen. Danviksbron.
Begränsad farledsbredd. Begränsad segelfri höjd.**

Tid: 15 oktober 2024 - 30 oktober 2025.

Vid fartygsbredd över 12 meter ska passage föränmälas till btc@stockholmshamnar.se två arbetsdagar i förväg.

På grund användning av kran begränsas även segelfri höjd till 35 meter under angiven period.

Se även Ufs-notis 18746 och 18747

Danviksbron	59-18,82N	018-06,28E
-------------	-----------	------------

Bsp Mälaren - Hjälmarens 2024/s52, Bsp Stockholm M 2024/s06, s10

Sjöfartsverket. Publ. 23 okt 2024

Mälaren och Södertälje kanal

* 18764

Sjökort: 113

Sverige. Mälaren och Södertälje kanal. Mälaren. Blacken. Skorven. Undervattenssten.

Inför	undervattenssten med text "Rep"	a)	59-29,264N	016-29,774E	Se sjökortsbild
Ändra	3 meter djupkurva så att position a) omsluts				
Ändra	6 meter djupkurva så att den följer förändrad 3 meter djupkurva				

Bsp Mälaren - Hjälmaran 2024/s20

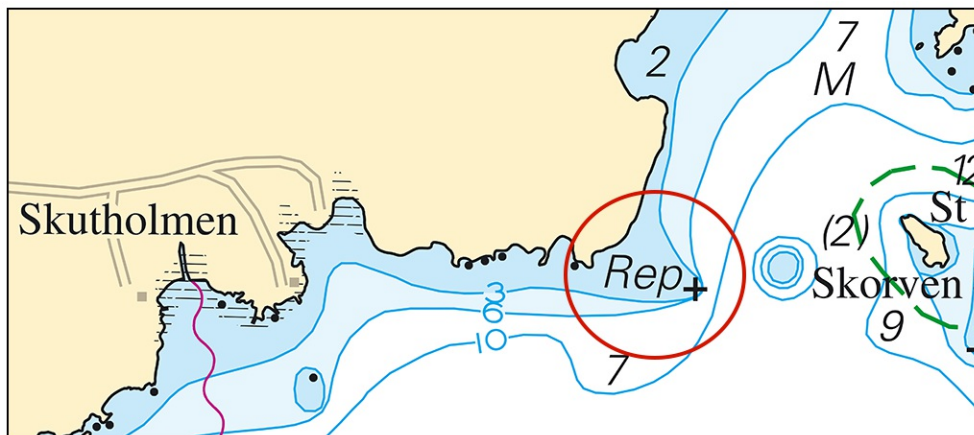

Undervattenssten med förändrade djupkurvor

Sjöfartsverket. Publ. 23 okt 2024

*** 18810 (T)****Sjökort: 112****Sverige. Mälaren och Södertälje kanal. Mälaren. Uppsala. Fyrisån.
Kungsängen. Tullgarnsbron. Avvikande djup.**

Tid: Tills vidare.

En sjömätning vid Tullgarnsbron har visat att delar av farleden som går under och i nära anslutning till bron inte håller för farledens minsta djup.

Farleden håller för minsta djup centralt i leden men närmare strandlinjen på båda sidor kan djupen avvika med upp till 1,5 meter.

Sjöfarande uppmanas navigera med stor försiktighet och hålla sig centralt i farleden.

Se tabell nedan för områdets position och omfattning.

Avvikande djup mellan position a) - b)	a)	59-50,837N	017-38,984E	Se sjökortsbild
	b)	59-50,708N	017-39,120E	

Bsp Mälaren - Hjälmarén 2024/s44, s60

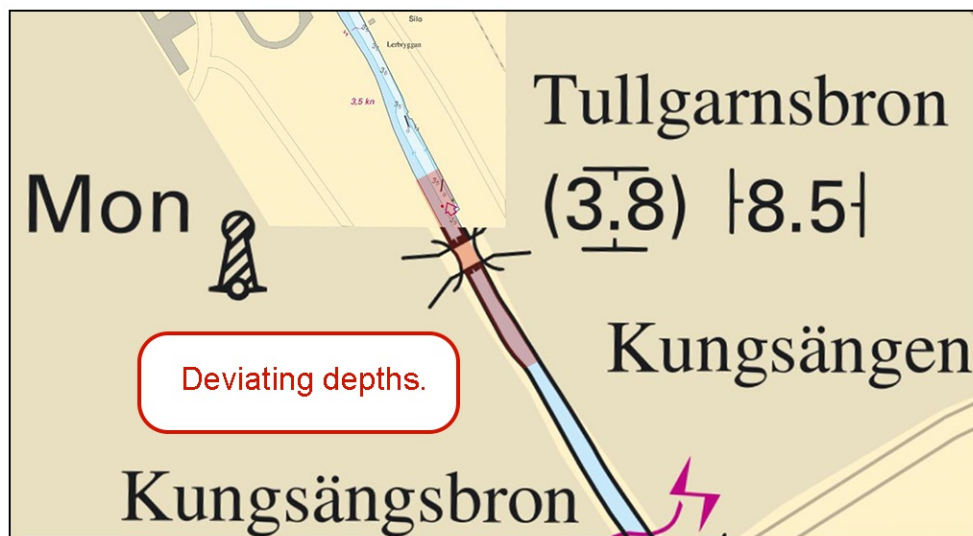

Tullgarnsbron. Område med avvikande djup

Mellersta Östersjön

* 18478

Sjökort: 731

Sverige. Mellersta Östersjön. Gotland. Slite. Tillbyggnad kaj. Utmärkning.

Stryk	specialprick	a)	57-42,470N	018-48,525E
Inför	kajlinje mellan b) - d)	b)	57-42,451N	018-48,530E
		c)	57-42,470N	018-48,528E
		d)	57-42,470N	018-48,516E

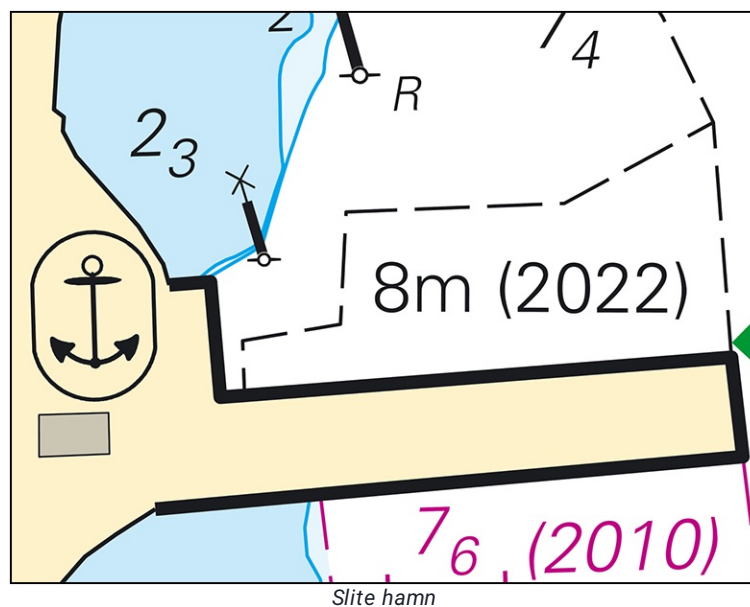

*** 18748****Sjökort: 62, 624, 71, 711, 714, 83****Sverige. Mellersta Östersjön. Södra Östersjön. Öland. Mätutrustning på botten.**

Stryk	oren botten	a)	57-25,43N	017-05,37E
Stryk	oren botten	b)	57-25,43N	017-15,60E
Stryk	oren botten	c)	57-14,81N	016-51,960E
Stryk	oren botten	d)	57-16,32N	017-15,90E
Stryk	oren botten	e)	57-07,65N	017-09,16E
Stryk	oren botten	f)	56-47,44N	016-56,88E
Stryk	oren botten	g)	56-36,00N	016-48,37E
Stryk	oren botten	h)	56-21,15N	016-41,34E
Stryk	oren botten	i)	56-07,00N	016-26,50E

Bsp Hanöbukten 2022/s05, s13, Bsp Kalmarsund 2023/s04, s05, s14, s15, s18

Länsstyrelsen i Kalmar län. Publ. 23 okt 2024

* 18775

Sjökort: 711

Sverige. Mellersta Östersjön. Kalmarsund. O om Mönsterås. Ödängla. Byskär.
Undervattenssten.

Inför	undervattenssten	a)	57-02,245N	016-32,875E	Se sjökortsbild
Ändra	3 meter djupkurva så att position a) omsluts				

Bsp Kalmarsund 2023/s20

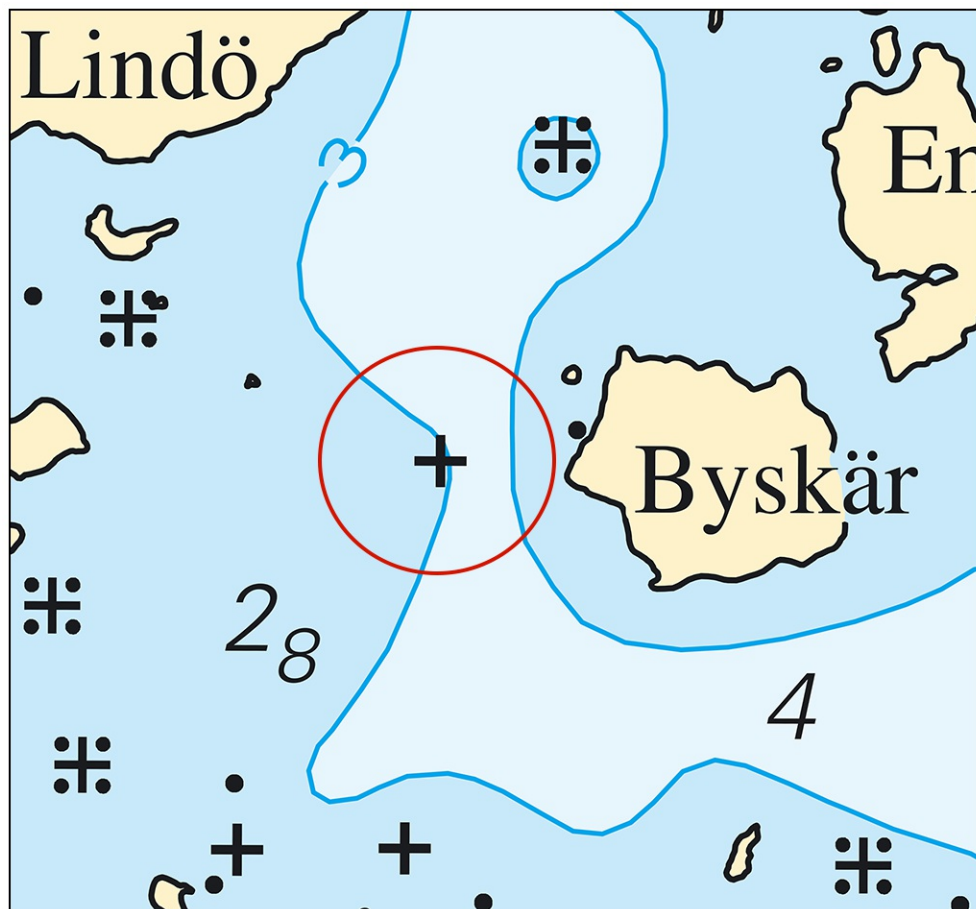

Undervattenssten med förändrad djupkurva

*** 18834 (T)****Sjökort: 62, 71, 731****Sverige. Mellersta Östersjön. Gotland. SV om Visby. Tofta. Skjutvarningar. 28 - 30 oktober, 4, 8 - 9 november 2024.**

Under angivna tider pågår skjutning på skjutfältet vid Tofta.

Riskområde är inom den skjutområdesgräns (R28) som visas i sjökortet. Området övervakas visuellt och eldförbud råder när fartyg passerar skjutområdet.

Upplysningar under pågående skjutning: tel. 010-829 57 17.

Tofta skjutfält	57-35N	018-00E
-----------------	--------	---------

Datum	Tid	Riskavstånd från stranden
28 oktober	0900 - 2400	5,4 M
29 oktober	0000 - 2000	5,4 M
30 oktober	0900 - 1800	5,4 M
4 november	0900 - 1300	5,4 M
8 november	0700 - 1900	5,4 M
9 november	0700 - 1600	5,4 M

Visas ej i ENC.

Bsp Kalmarsund 2023/s07, Bsp Ostkusten 2023/s07

Försvarmakten. Publ. 23 okt 2024

Södra Östersjön

*** 18748****Sjökort: 62, 624, 71, 711, 714, 83****Sverige. Mellersta Östersjön. Södra Östersjön. Öland. Mätutrustning på botten.**

Notisen visas i sin helhet under området Mellersta Östersjön i häftet.

Övriga inlandsfarvatten

* 18714

Sjökort: 114

Sverige. Övriga inlandsfarvatten. Hjälmarén. Grythem. Undervattensten.

Inför	undervattens sten med tillhörande djupkurva så att positionen omsluts	59-18,613N	015-35,767E
-------	-----------------------------------------------------------------------	------------	-------------

Bsp Mälaren - Hjälmarén 2024/s03, s55

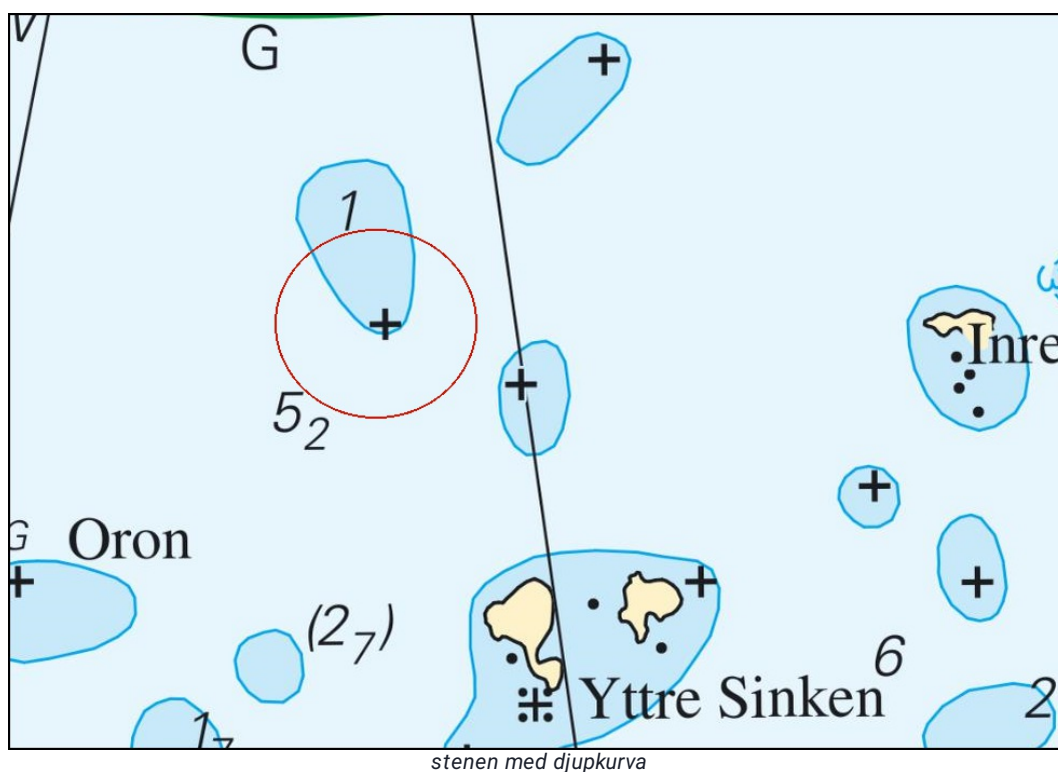

Sjöfartsverket. Publ. 23 okt 2024