

## Underrättelser för sjöfarande Sjöfartsverket



### Underrättelser för sjöfarande Områdesindelning



Ufs-redaktionen  
Sjöfartsverket  
601 78 Norrköping

Tel: 0771 630 605  
E-post: [ufs@sjofartsverket.se](mailto:ufs@sjofartsverket.se)

Ansvarig utgivare:  
Affärsområdeschef Patrik Wiberg

Underrättelser för sjöfarande (Ufs) publiceras i ett häfte i PDF-format som i allmänhet utkommer varje vecka. Häftet är en sammanställning av de notiser som publiceras på Sjöfartsverkets webbplats: [www.sjofartsverket.se/ufs](http://www.sjofartsverket.se/ufs). Ufs-notiser innehåller uppgifter om förändringar i sjökort och annan information av vikt för navigering i svenska farvatten.

Informationen om förändringar i utländska vatten är begränsad. Ufs ger inte tillräckligt detaljerade upplysningar för att användaren ska kunna hålla andra länders sjökort fullständigt uppdaterade. Ologiska sidbrytningar kan ibland uppstå då häftet genereras automatiskt från en databas.

**Tillkännagivanden** - Generell information, t.ex. nytryck av sjökort och kungörelser av beslut från olika myndigheter.

**Underrättelser** - Sjökortsrättelser samt temporära och preliminära notiser gällande en specifik geografisk plats.

En (\*) framför notisens nummer anger att notisen är utfärdad av svensk myndighet och gäller svenska farvatten.

Bokstaven **(P)** efter numret anger att notisen är av förberedande art. Notisen kommer senare att ersättas med en verkställighetsnotis.

Bokstaven **(T)** efter numret anger att informationen gäller tillfälligt och upphör när giltighetstiden är slut eller att notisen ersatts med ny information via en verkställighetsnotis eller en ny T-notis.

Informationen som publiceras i preliminära och temporära notiser utkommer i allmänhet även som uppdateringar till elektroniskt sjökort (ENC). Om de inte återfinns i ENC finns texten "Visas ej i ENC" i notisen.

Bäringar är rättvisande från 0° medurs till 360°. När uppgiften gäller fyrsken, anges bäring från sjön i riktning mot fyren.

Sjökortsbilder i Ufs-notiser är avsedda för att förtydliga och förenkla rättelsearbetet. De är inte avsedda att klippas ut och införas i sjökort. I allmänhet beskrivs och visas rättelsen i det sjökort som har störst skala.

Uppgiftslämnaren är ansvarig för sakinnehållet i Ufs-notiser. Mer information om Ufs återfinns i publikationen **Ufs A**.

#### **Sjöfynd** (*Lag 1918:163*)

All hantering gällande Sjöfynd hänvisas till Polismyndigheten. Sjöfynd publiceras på Sjöfartsverkets webbplats: [www.sjofartsverket.se/ufs](http://www.sjofartsverket.se/ufs)

## Rapportera faror och fel

Vid iakttagelse av fel på utmärkning, släckta fyrar, drivande föremål eller annat som kan utgöra fara för sjöfarten ska Sweden Traffic snarast kontaktas:

Tel: 0771-63 06 85

VHF anrop: Sweden Traffic på lämplig trafikkanal.

E-post: [swedentraffic@sjofartsverket.se](mailto:swedentraffic@sjofartsverket.se)

## Berörda sjökort och notisnummer

Berörda sjökort	Notisnr
4	18763 (T)
41	18763 (T)
83	18762
91	18762
121	18739
132	18766
412	18643
413	18643
415	18763 (T)
421	18665
421	18763 (T)
615	18624
621	18785 (T)
621	18796 (T)
623	18791
624	18791
713	18765
731	18794
839	18762
921	18762
4101	18798
6141	18767
6141	18787 (T)
6141	18795 (T)
6142	18787 (T)
6142	18795 (T)
6143	18624
6143	18735
6212	18639

# TILLKÄNNAGIVANDEN

Inga Tillkännagivanden i detta häfte.

## UNDERRÄTTELSE

### Områden utan notiser i detta häfte

Norra Kvarken
Bottenhavet
Ålands hav och Skärgårdshavet
Finska viken
Rigabukten
Mälaren och Södertälje kanal
Sydöstra Östersjön
Sydvästra Östersjön
Öresund
Store- och Lillebaelt
Kattegatt
Skagerrak
Ej områdesbundet

## Bottenviken

\* 18643

Sjökort: 412, 413

Sverige. Bottenviken. S om Töre. Rånöfjärden. Bergön. Yttre Sandgrund.  
Undervattenssten.

Inför	undervattenssten	samt ändra befintlig 3 m djupkurva åt sydost så att position a) omsluts	a)	65-45,18N	022-48,32E
-------	------------------	--	----	-----------	------------

Bsp Bottenviken 2023/s17

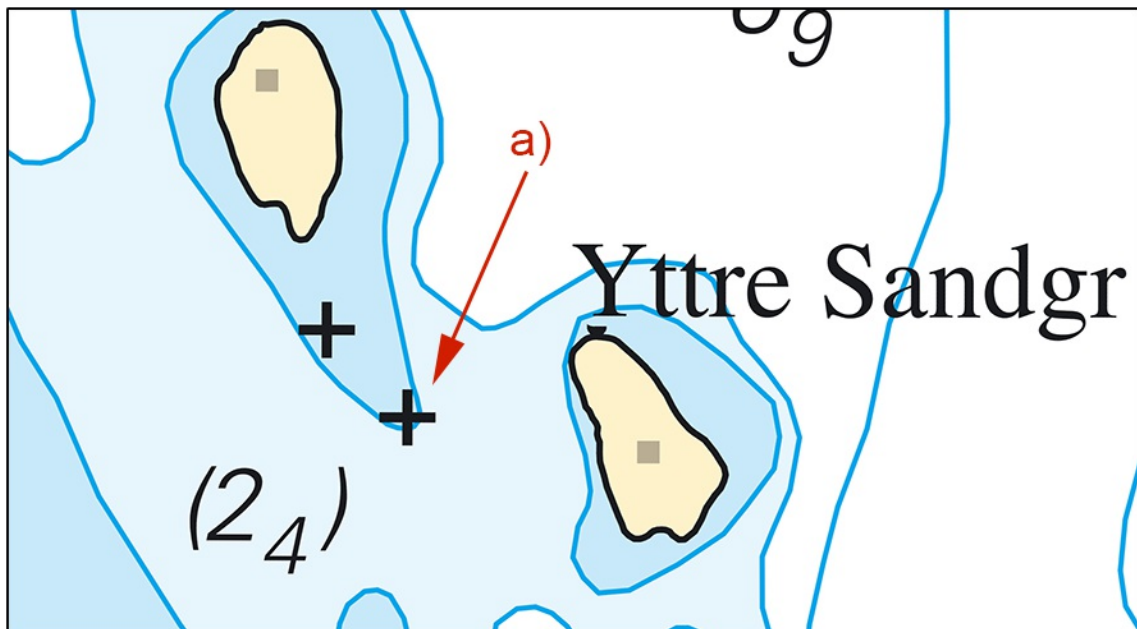

Undervattenssten och justerad 3 m djupkurva vid Yttre Sandgrund

Sjöfartsverket. Publ. 16 okt 2024

**\* 18665****Sjökort: 421****Sverige. Bottenviken. Skellefteå. Skellefteälven. Holmen. Damm. Sluss.**

<b>Inför</b>	damm mellan position a) - b)	a)	64-43,454N	021-04,206E	Se sjökortsbild
		b)	64-43,439N	021-04,158E	
<b>Inför</b>	sluss	c)	64-43,474N	021-04,262E	

Bsp Bottenviken 2023/s42

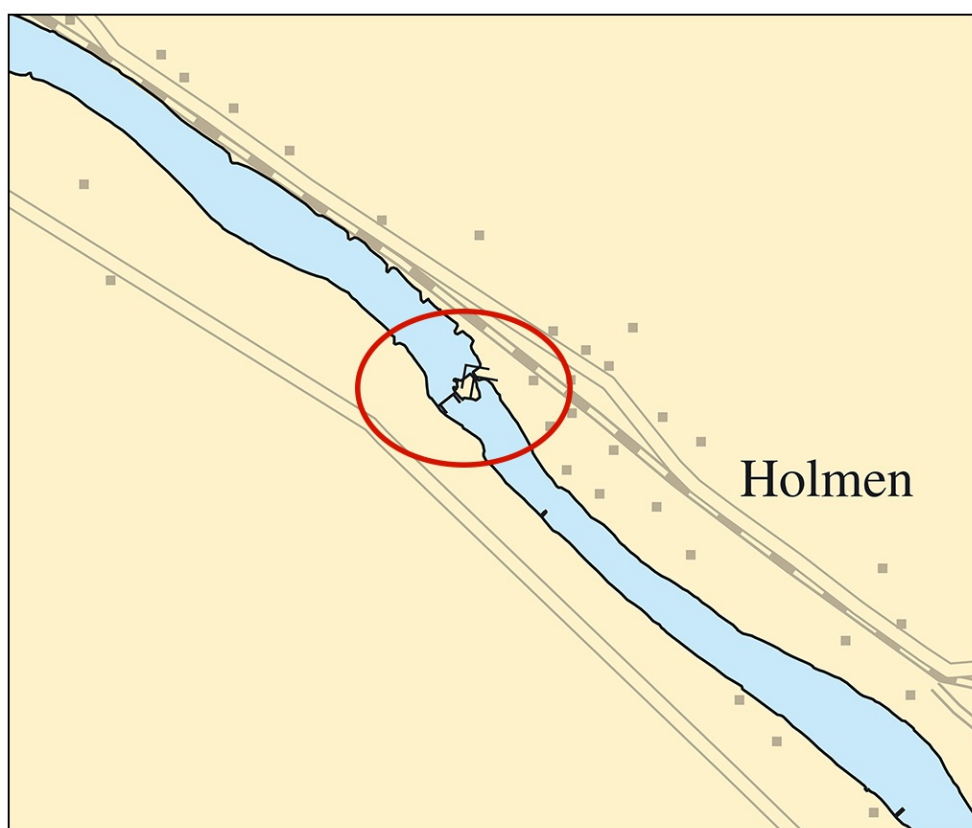

Skellefteälven. Damm och sluss

Skellefteå kommun. Publ. 16 okt 2024

**\* 18763 (T)****Sjökort: 4, 41, 415, 421****Sverige. Bottenviken. O om Byske. Tåme. Skjutvarning. 18 - 19 oktober 2024.**

Skarpskjutning pågår på Tåme skjutfält vid de tider som anges i tabellen nedan. Vid dessa tider är det i sjökorten markerade riskområdet "R 58" avlyst ut till angivet avstånd från stranden.

Varningsfyr tänds under skjutning.

Ytterligare upplysningar lämnas på VHF kanal 16, anrop Tåme skjutfält, eller tel. 0921-348 405 (säkerhetscentralen).

**Datum Tid Riskavstånd från stranden**

Datum	Tid	Riskavstånd från stranden
18 oktober	1200 - 1700	3,3 M
19 oktober	0730 - 1700	3,3 M

Position: Ca.	64-55N	021-30E	Tåme riskområde
Varningsfyr (VQ. Y.)	64-58,165N	021-20,165E	

Visas ej i ENC.

Bsp Bottenviken 2023/s37, s38, s39, s40, s41, s42, s44

Försvarsmakten. Publ. 16 okt 2024

**\* 18798****Sjökort: 4101****Sverige. Bottenviken. Luleå. Sandöfjärden. N om Sandön. Boj 22 åter i position.**

Notiser som utgår: [2024:1024/18588\(T\)](#)

Styrbordslysboj 22 Fl G 3s	65-32,719N	022-16,283E
----------------------------	------------	-------------

Bsp Bottenviken 2023/s58, s60

Sjöfartsverket. Publ. 14 okt 2024

## Norra Östersjön

\* 18624

Sjökort: 6143, 615

Sverige. Norra Östersjön. O om Stockholm. Vindö. Kanholmsfjärden. V om Stora Fjärdholmen. Röko. Fast sjömärke.

Inför	fast sjömärke	59-21,151N	018-48,182E
-------	---------------	------------	-------------

Bsp Stockholm M 2024/s18, s24, Bsp Stockholm N 2024/s40

Sjöfartsverket. Publ. 16 okt 2024

\* 18639

Sjökort: 6212

Sverige. Norra Östersjön. Norrköping. Motala ström. Inre hamnen. Norra kajen. Strandlinje.

Ändra	strandlinje mellan a) och b)	a)	58-35,681N	016-11,664E
		b)	58-35,778N	016-12,324E

Bsp Ostkusten 2023/s58

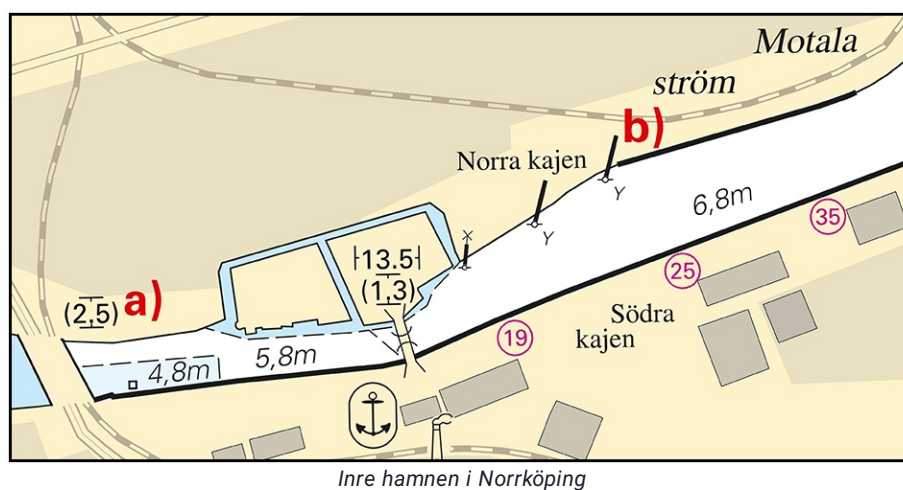

Sjöfartsverket. Publ. 16 okt 2024

\* 18735

Sjökort: 6143

Sverige. Norra Östersjön. O om Stockholm. Södra Ljusterö. Idholmen.  
Sjökabel.

Inför	sjökabel el mellan positionerna a) och d)	a)	59-25,538N	018-37,374E
		b)	59-25,482N	018-37,356E
		c)	59-25,430N	018-37,476E
		d)	59-25,472N	018-37,626E

Bsp Stockholm M 2024/s17, Bsp Stockholm N 2024/s44

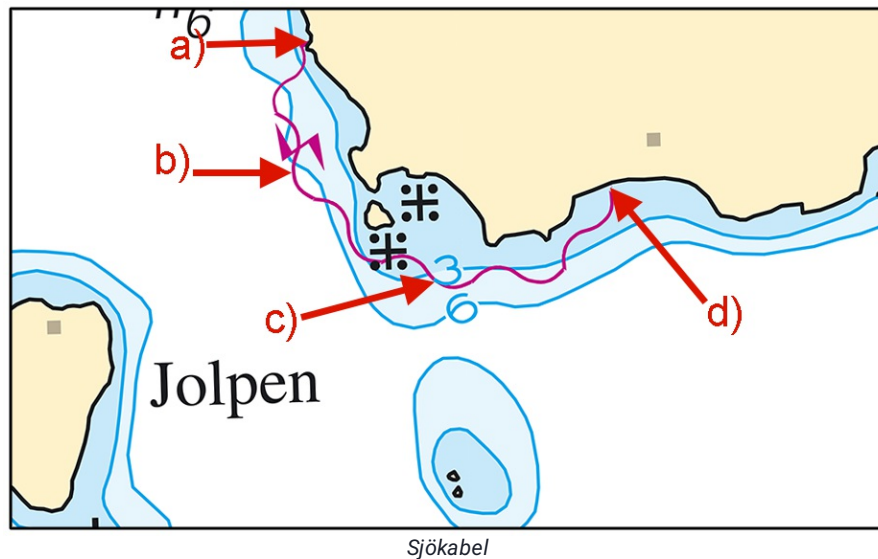

Vattenfall. Publ. 16 okt 2024

\* 18767

Sjökort: 6141

Sverige. Norra Östersjön. Stockholm. Saltsjön. Beckholmen. Fasadbelysning.

Inför	Fasadbelysning	a)	59-19,196N	018-06,280E
-------	----------------	----	------------	-------------

Bsp Mälaren - Hjälmaren 2024/s52, Bsp Stockholm M 2024/s06

Transportstyrelsen. Publ. 16 okt 2024



**\* 18785 (T)****Sjökort: 621****Sverige. Norra Östersjön. NV om Arkö. Gränsö - Viddviken. Sjökabelarbete.**Notiser som utgår: [2024:1031/18696\(T\)](#)

Tid: 21 oktober - 27 oktober 2024.

Kabelarbeten pågår i området. Sjöfarande ombedes passera med försiktighet och reducerad fart.

Kontakt: Projektledare tel 0702 58 12 94.

Arbetsområde cirka position mellan a) - b)	a)	58-30,79N	016-54,27E
	b)	58-30,59N	016-53,97E

Visas ej i ENC.

Bsp Ostkusten 2023/s35, s37, s63

Vattenfall. Publ. 14 okt 2024

---

\* 18787 (T)

Sjökort: 6141, 6142

## Sverige. Norra Östersjön. Stockholm. Djurgårdsbrunnsviken. Djurgårdsbrunnskanalen. Roddtävling.

Tid: 26 oktober 2024, kl. 1100 - 1330.

Det i sjökortsbilden markerade området är under ovanstående tid avlyst för all trafik med anledning av en roddtävling. Avlysningen gäller ej för båtar som involveras i tävlingen eller båtar i Strömma Turism & Sjöfarts reguljära trafik.

Avlyst område a) - b)	a)	59-19,871N	018-05,626E
	b)	59-19,574N	018-08,990E

Visas ej i ENC.

Bsp Mälaren - Hjälmarén 2024/s52, s53, Bsp Stockholm M 2024/s06, s07

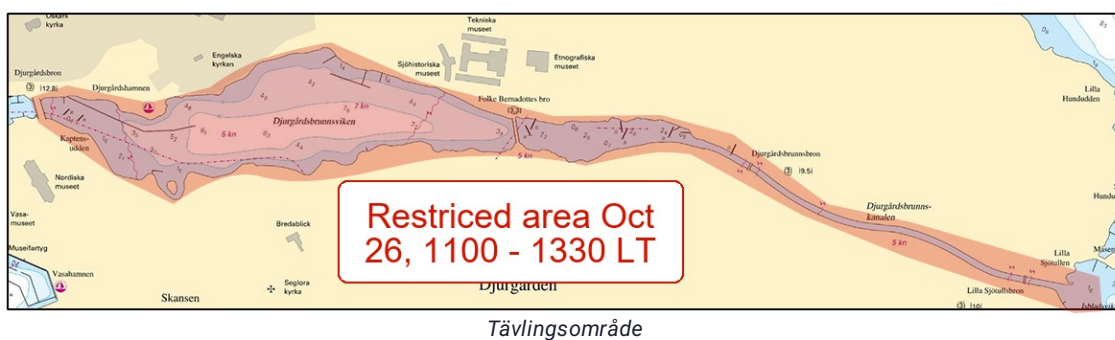

Länsstyrelsen Stockholm. Publ. 16 okt 2024

\* 18795 (T)

Sjökort: 6141, 6142

## Sverige. Norra Östersjön. Stockholm. Hammarbyslussen. Dykarbeten.

Tid: 4 - 8 november. Varje dag klockan 2100 - 0600.

Arbeten med dykare kommer genomföras i slussen och därmed kan vissa förseningar uppkomma vid slussning. Dykare anpassar sig till fartygstrafiken. Tiden för dykarna att avbryta arbetet vid slussöppning bedöms kunna variera med cirka 15 till 30 minuter.

Kontakt: VTS Stockholm VHF kanal 73

Hammarbyslussen	59-18,20N	018-04,75E
-----------------	-----------	------------

Visas ej i ENC.

Bsp Mälaren - Hjälmarén 2024/s52, Bsp Stockholm M 2024/s06, s10

Stockholms hamnar. Publ. 16 okt 2024

**\* 18796 (T)****Sjökort: 621****Sverige. Norra Östersjön. O om Norrköping. Arkö. Viskär. Brändö.  
Sjökabelförläggning.**Notiser som utgår: [2024:1033/18672\(T\)](#)

Tid: 23 september - 20 oktober

Sjökabelförläggning kommer att genomföras mellan Brändö och Viskär. I samband med det kommer ett mindre arbetsfartyg att användas. Fartygstrafik kommer att ha möjlighet att passera men uppmanas att iaktta stor försiktighet vid passage.

Kontakt: Projektledare 070-258 12 94, arbetsledare 076-856 35 09 alternativt kontakta arbetsfartyget Wilma af Gränsö, SFE-2592 på VHF kanal 16.

Kabelarbeten mellan position a) - b)	a)	58-29,147N	016-59,445E
	b)	58-29,014N	016-59,437E

Visas ej i ENC.

Bsp Ostkusten 2023/s32, s35, s37, s62

Vattenfall. Publ. 14 okt 2024

## Mellersta Östersjön

\* 18791

Sjökort: 623, 624

**Sverige. Mellersta Östersjön. S om Västervik. S om V Eknö. Älö. Fyren Mannen. Sektorer.**

Fyren Mannen har fått förändrade sektor. Se tabell nedan.

Mannen Iso WRG 4s	57-32,604N	016-42,189E
-------------------	------------	-------------

### Bäring (sett från sjön) Färg

052,0 - 131,0	G
131,0 - 134,5	W
134,5 - 145,0	R
145,0 - 309,0	Dk
309,0 - 322,0	G
322,0 - 323,0	W
323,0 - 052,0	R

Adm. LoL vol. C 5417

Bsp Kalmarsund 2023/s08, s09, s10, s12

Sjöfartsverket. Publ. 16 okt 2024

\* 18794

Sjökort: 731

**Sverige. Mellersta Östersjön. Gotland. Slite hamn. Djup.**

Notiser som utgår: [2022:939/17270\(T\)](#)

Tidigare funnen uppgrändning i Slite hamn redovisas i sin helhet i senaste utgåvan av sjökort 731.

Slite hamn	57-42,5N	018-48,6E
------------	----------	-----------

Sjöfartsverket. Publ. 10 okt 2024

## Södra Östersjön

**\* 18762**

**Sjökort: 83, 839, 91, 921**

**Sverige. Södra Östersjön. Ystad. Trelleborg. Ankringsplatser.**

<b>Inför</b>	ankringsplats	a)	55-23,000N	013-45,500E
<b>Inför</b>	ankringsplats	b)	55-19,800N	013-05,500E

Bsp Sydkusten 2020/s03, s05, s06, s25, s27

Sjöfartsverket. Publ. 14 okt 2024

**\* 18765**

**Sjökort: 713**

**Sverige. Södra Östersjön. Kalmarsund. Öland. Degerhamn. Vindkraftverk.**

<b>Stryk</b>	vindkraftverk	a)	56-21,319N	016-24,302E
<b>Stryk</b>	vindkraftverk	b)	56-21,242N	016-24,248E
<b>Stryk</b>	vindkraftverk	c)	56-21,150N	016-24,212E
<b>Inför</b>	vindkraftverk	d)	56-21,030N	016-24,423E

Bsp Hanöbukten 2022/s51, Bsp Kalmarsund 2023/s45

Sjöfartsverket. Publ. 16 okt 2024

## Vänern och Trollhätte kanal

\* 18766

Sjökort: 132

Sverige. Vänern och Trollhätte kanal. Vänern. V om Kristinehamn. Hornön.  
Fasta sjömärken.

<b>Stryk</b>	målad fläck	a)	59-17,80N	013-54,62E
<b>Inför</b>	fast sjömärke med text '2 Bns'	b)	59-17,86N	013-54,55E

Bsp Vänern 2022/s14

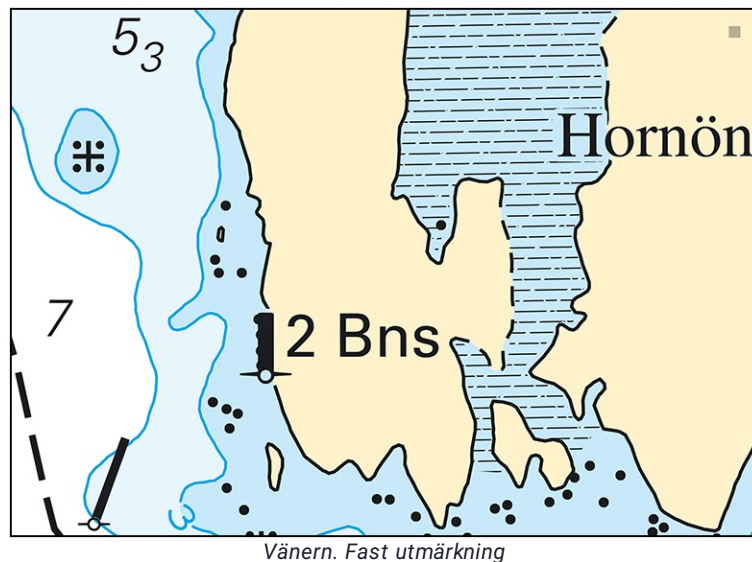

Sjöfartsverket. Publ. 16 okt 2024

## Övriga inlandsfarvatten

\* 18739

Sjökort: 121

Sverige. Övriga inlandsfarvatten. Vättern. Jönköping. Utmärkning.

<b>Stryk</b>	specialmärke prick	a)	57-47,152N	014-11,924E
--------------	--------------------	----	------------	-------------

Bsp Göta Kanal 2022/s15

Transportstyrelsen. Publ. 16 okt 2024