

Underrättelser för sjöfarande Sjöfartsverket



Underrättelser för sjöfarande Områdesindelning



Ufs-redaktionen
Sjöfartsverket
601 78 Norrköping

Tel: 0771 630 605
E-post: ufs@sjofartsverket.se

Ansvarig utgivare:
Affärsområdeschef Patrik Wiberg

Underrättelser för sjöfarande (Ufs) publiceras i ett häfte i PDF-format som i allmänhet utkommer varje vecka. Häftet är en sammanställning av de notiser som publiceras på Sjöfartsverkets webbplats: www.sjofartsverket.se/ufs Ufs-notiser innehåller uppgifter om förändringar i sjökort och annan information av vikt för navigering i svenska farvatten.

Informationen om förändringar i utländska vatten är begränsad. Ufs ger inte tillräckligt detaljerade upplysningar för att användaren ska kunna hålla andra länders sjökort fullständigt uppdaterade. Ologiska sidbrytningar kan ibland uppstå då häftet genereras automatiskt från en databas.

Tillkännagivanden - Generell information, t.ex. nytryck av sjökort och kungörelser av beslut från olika myndigheter.

Underrättelser - Sjökortsrättelser samt temporära och preliminära notiser gällande en specifik geografisk plats.

En (*) framför notisens nummer anger att notisen är utfärdad av svensk myndighet och gäller svenska farvatten.

Bokstaven **(P)** efter numret anger att notisen är av förberedande art. Notisen kommer senare att ersättas med en verkställighetsnotis.

Bokstaven **(T)** efter numret anger att informationen gäller tillfälligt och upphör när giltighetstiden är slut eller att notisen ersatts med ny information via en verkställighetsnotis eller en ny T-notis.

Informationen som publiceras i preliminära och temporära notiser utkommer i allmänhet även som uppdateringar till elektroniskt sjökort (ENC). Om de inte återfinns i ENC finns texten "Visas ej i ENC" i notisen.

Bäringar är rättvisande från 0° medurs till 360°. När uppgiften gäller fyrsken, anges bäring från sjön i riktning mot fyren.

Sjökortsbilder i Ufs-notiser är avsedda för att förtydliga och förenkla rättelsearbetet. De är inte avsedda att klippas ut och införas i sjökort. I allmänhet beskrivs och visas rättelsen i det sjökort som har störst skala.

Uppgiftslämnaren är ansvarig för sakinnehållet i Ufs-notiser. Mer information om Ufs återfinns i publikationen **Ufs A**.

Sjöfynd (*Lag 1918:163*)

All hantering gällande Sjöfynd hänvisas till Polismyndigheten. Sjöfynd publiceras på Sjöfartsverkets webbplats: www.sjofartsverket.se/ufs

Rapportera faror och fel

Vid iakttagelse av fel på utmärkning, släckta fyrar, drivande föremål eller annat som kan utgöra fara för sjöfarten ska Sweden Traffic snarast kontaktas:

Tel: 0771-63 06 85

VHF anrop: Sweden Traffic på lämplig trafikkanal.

E-post: swedentraffic@sjofartsverket.se

Berörda sjökort och notisnummer

Berörda sjökort	Notisnr
4	18438 (T)
5	18438 (T)
10	18421 (T)
10	18444 (T)
42	18438 (T)
61	18421 (T)
61	18444 (T)
62	18421 (T)
62	18444 (T)
74	18414 (T)
83	18414 (T)
111	18432 (T)
112	18352
429	18438 (T)
512	18438 (T)
616	18421 (T)
616	18444 (T)
712	18409
742	18414 (T)
743	18414 (T)
6141	18401 (T)
6141	18432 (T)
6142	18364
6142	18432 (T)
6162	18421 (T)
6162	18444 (T)
6163	18421 (T)
6163	18444 (T)
6212	18324 (T)
9312	18418
9313	18418

TILLKÄNNAGIVANDEN

*** 18411**

Sjökort: 74, 91

Sverige. Ej områdesbundet. Nytryck av sjökort. Nytt sjökort 91.

Notiser som utgår: [2024:996/18153\(P\)](#)

Nytt svenskt sjökort 91 utkom under slutet av april 2024.

Sjökort 91 ersätter sjökort 74 som hålls upprättat till och med 31 juli 2024 och utgår sedan helt.

Sjökort Edition

74	7.0 NEW EDITION	Utgår 31 juli 2024
91	1.0 NEW CHART	

<https://ufs.sjofartsverket.se/Current/Products>

Sjöfartsverket. Publ. 03 maj 2024

*** 18449**

Sverige. Vänern och Trollhätte kanal. Trollhättan. VHF trafikkanal ändras.

Den 14 maj 2024 kommer VHF trafikkanalen vid Trollhättan att ändras enligt nedan.

Uppdaterad information kommer publiceras i kommande version av Ufs A.

Tidigare kanal Ny kanal

VHF kanal 2	VHF kanal 3	Trollhättan
-------------	-------------	-------------

<https://ufs.sjofartsverket.se/>

Sjöfartsverket. Publ. 08 maj 2024

UNDERRÄTTELSER

Områden utan notiser i detta häfte

Bottenviken
Bottenhavet
Ålands hav och Skärgårdshavet
Finska viken
Rigabukten
Sydöstra Östersjön
Sydvästra Östersjön
Öresund
Store- och Lillebaelt
Skagerrak
Vänern och Trollhätte kanal
Övriga inlandsfarvatten
Ej områdesbundet

Norra Kvarken

*** 18438 (T)**

Sjökort: 4, 42, 429, 5, 512

Sverige. Norra Kvarken. TSS och dubbelriktade rutten "In Norra Kvarken" tillfälligt indragna.

Notiser som utgår: [2023:994/18189\(T\)](#)

Tid: t.o.m. 15 maj, 2024.

Trafiksepareringen och de dubbelriktade rutterna i Norra Kvarken är tillfälligt indragna med anledning av vinterförhållanden.

Södra inloppet	a)	63-25,3N	020-34,8E
Norra inloppet	b)	63-35,1N	021-03,7E

Visas ej i ENC.

Bsp Bottenhavet N 2019/s07, s34, s35, Bsp Bottenhavet N 2024/s07, s34, s35

Transportstyrelsen. Publ. 03 maj 2024

Norra Östersjön

* 18324 (T)

Sjökort: 6212

Sverige. Norra Östersjön. Norrköpings hamn. Gästgivarehagen. Kaj 40. Arbeten.

Se: [2024:1006/18310\(T\)](#)

Tid: Slutet på maj - september 2024

Arbete kommer pågå på kaj 40 under ovanstående period.

Sjöfarande ombedes passera området med försiktighet.

Kaj 40	58-36,38N	016-12,70E
--------	-----------	------------

Bsp Ostkusten 2021/s58, Bsp Ostkusten 2023/s58

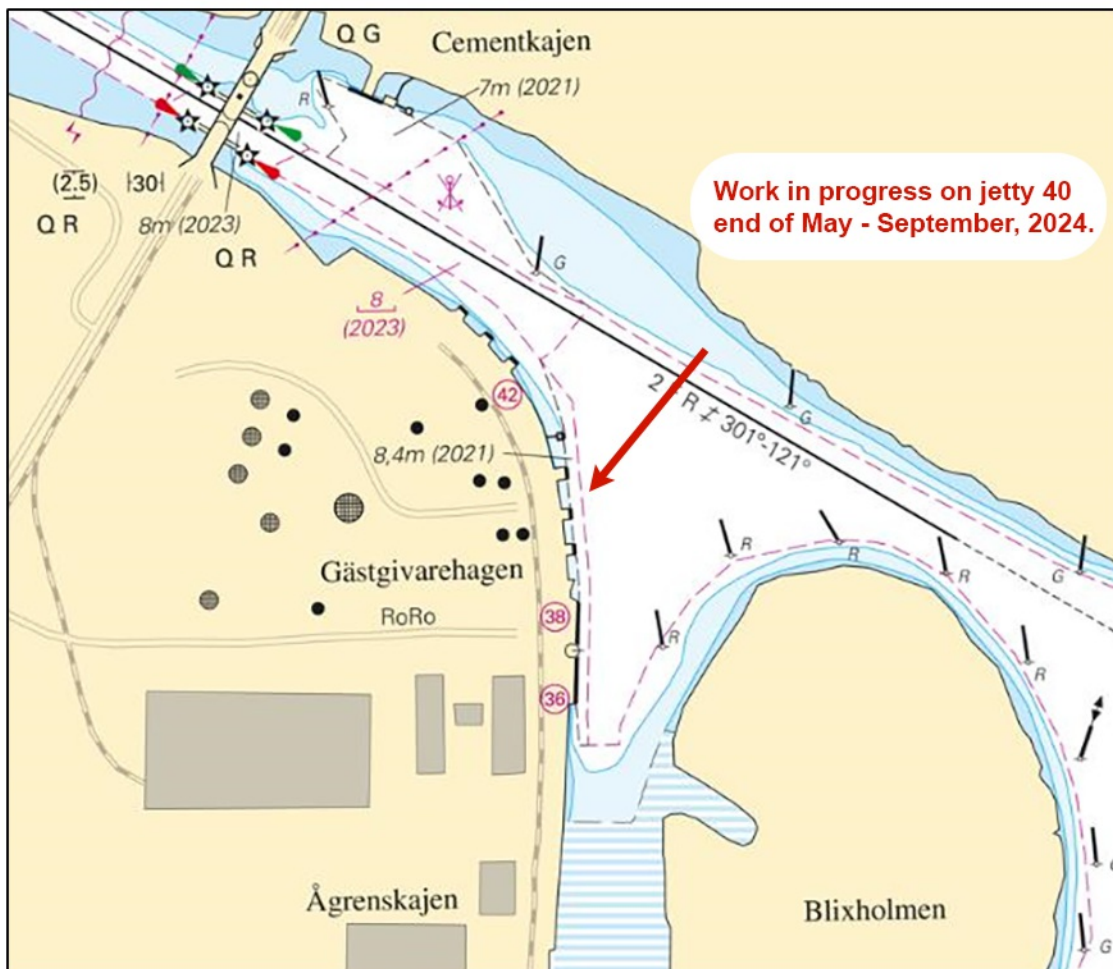

Gästgivarehagen arbete

*** 18364****Sjökort: 6142****Sverige. Norra Östersjön. Stockholm. Nacka. Skuru. Utmärkning.**

Stryk	specialprick	a)	59-18,834N	018-13,277E
Stryk	speciallysprick	b)	59-18,827N	018-13,274E
Stryk	specialprick	c)	59-18,819N	018-13,276E
Stryk	speciallysprick	d)	59-18,828N	018-13,321E
Stryk	specialprick	e)	59-18,833N	018-13,319E
Stryk	specialprick	f)	59-18,819N	018-13,327E

BSP Stockholm M 2022/s11, Bsp Stockholm M 2024/s11

Transportstyrelsen. Publ. 01 maj 2024

*** 18401 (T)****Sjökort: 6141****Sverige. Norra Östersjön. Stockholm. Skeppsholmen. Skeppsholmsbron. Underhållsarbeten. Utmärkning.**

Tid: 29 april - 29 september 2024.

Renoveringsarbete av bropelare på Skeppsholmsbron pågår. Tillfällig utmärkning kommer läggas ut i anslutning till arbetsområdet.

Sjöfarare ombedes passera med försiktighet och reducerad fart.

Skeppsholmsbron	59-19,64N	018-04,75E
-----------------	-----------	------------

Bsp Mälaren - Hjälmaran 2020/s52, Bsp Mälaren - Hjälmaran 2024/s52, BSP Stockholm M 2022/s06, Bsp Stockholm M 2024/s06

Peab Anläggning AB. Publ. 08 maj 2024

*** 18421 (T)****Sjökort: 10, 61, 616, 6162, 6163, 62****Sverige. Norra Östersjön. O om Utö. Skjutvarning. 10 - 19 maj, 2024.**

Position: Ca	58-54N	018-20E	Utö skjutområde
--------------	--------	---------	-----------------

Under angivna tider pågår skarpskjutning på Utö skjutfält varvid riskområdet O om Utö är avlyst ut till det avstånd som anges i tabellen.

Under dygnets mörka timmar sker skjutning oftast med lys- och signalammunition.

Skjutning genomförs med laser. Sjöfarande ska EJ använda kikare/optiska instrument mot fältet.

Upplysningar under pågående skjutning lämnas på VHF kanal 16, anrop Utö skjutfält, eller tel. 08-501 570 45. Information om kommande skjutningar, tel: 010-823 18 23, Muskö Sjöcentral.

Datum Tid Riskavstånd från stranden

10 maj	0900 - 2300	2,0 M
11 maj	0900 - 1700	2,0 M
13 - 14 maj	0900 - 2000	2,4 M
15 - 19 maj	0900 - 1900	3,8 M

Visas ej i ENC.

Bsp Mälaren - Hjälmarén 2020/s07, Bsp Mälaren - Hjälmarén 2024/s07, Bsp Ostkusten 2021/s05, Bsp Ostkusten 2023/s05, BSP Stockholm S 2022/s04, s05, s13, s17, s18, s19, s34, s35, s37, Bsp Stockholm S 2024/s04, s05, s13, s17, s18, s19, s34, s35, s37

Försvarmakten. Publ. 01 maj 2024

*** 18432 (T)****Sjökort: 111, 6141, 6142****Sverige. Norra Östersjön. Mälaren och Södertälje kanal. Stockholm. Strömmen. Saltsjön. Riddarfjärden. Högt vattenflöde.**Notiser som utgår: [2024:1012/18403\(T\)](#)

Tid: 13 - 21 maj, 2024

Tester genomförs av den nya slussanläggningen Victoriaslussen i Stockholm.

Under testperioden kommer vattenflödet att öka i området och kan påverka Strömmen och Saltsjön.

Områden runt Kungsholmen och Långholmen samt Lilla och Stora Essingen kan också påverkas av det ökande vattenflödet.

Under tisdagen 21e maj kommer vattenflödet bli som starkast då slussanläggningen öppnas maximalt.

Victoriaslussen	59-19,28N	018-04,37E
-----------------	-----------	------------

Visas ej i ENC.

Bsp Mälaren - Hjälmarén 2020/s50, s51, s52, Bsp Mälaren - Hjälmarén 2024/s50, s51, s52, BSP Stockholm M 2022/s06, s10, Bsp Stockholm M 2024/s06, s10

Stockholms stad. Publ. 01 maj 2024

*** 18444 (T)****Sjökort: 10, 61, 616, 6162, 6163, 62****Sverige. Norra Östersjön. O om Utö. Skjutvarning. 30 - 31 maj, 2024.**

Position: Ca	58-54N	018-20E	Utö skjutområde
--------------	--------	---------	-----------------

Under angivna tider pågår skarpskjutning på Utö skjutfält varvid riskområdet O om Utö är avlyst ut till det avstånd som anges i tabellen.

Under dygnets mörka timmar sker skjutning oftast med lys- och signalammunition.

Skjutning genomförs med laser. Sjöfarande ska EJ använda kikare/optiska instrument mot fältet.

Upplysningar under pågående skjutning lämnas på VHF kanal 16, anrop Utö skjutfält, eller tel. 08-501 570 45.
Information om kommande skjutningar, tel: 010-823 18 23, Muskö Sjöcentral.

Datum Tid Riskavstånd från stranden

Datum	Tid	Riskavstånd från stranden
30 maj	1800 - 2000	4,2 M
31 maj	1400 - 1600	4,2 M

Visas ej i ENC.

Bsp Mälaren - Hjälmlaren 2020/s07, Bsp Mälaren - Hjälmlaren 2024/s07, Bsp Ostkusten 2021/s05, Bsp Ostkusten 2023/s05, BSP Stockholm S 2022/s04, s05, s13, s17, s18, s19, s34, s35, s37, Bsp Stockholm S 2024/s04, s05, s13, s17, s18, s19, s34, s35, s37

Försvarmakten. Publ. 08 maj 2024

Mälaren och Södertälje kanal

* 18352

Sjökort: 112

Sverige. Mälaren och Södertälje kanal. Uppsala. Fyrisån. Tullgarnsbron.

Inför	bro 'Tullgarnsbron' med segelfri höjd 3,8 meter och fri bredd 8,5 meter	a)	59-50,77N	017-39,05E
Stryk	text "Under Construction (2022)"	b)	59-50,80N	017-39,40E

Bsp Mälaren - Hjälmarén 2020/s44, Bsp Mälaren - Hjälmarén 2024/s44



Uppsala. Tullgarnsbron

Forsen. Publ. 01 maj 2024

* 18432 (T)

Sjökort: 111, 6141, 6142

Sverige. Norra Östersjön. Mälaren och Södertälje kanal. Stockholm. Strömmen. Saltsjön. Riddarfjärden. Högt vattenflöde.

Notisen visas i sin helhet under området Norra Östersjön i häftet.

Mellersta Östersjön

* 18409

Sjökort: 712

Sverige. Mellersta Östersjön. Kalmarsund. N om Kalmar. Skäggenäs. Namn.

Ändra	namn på udde från 'Eneräven' till 'Enerevet'	56-47,1N	016-25,9E
-------	--	----------	-----------

Bsp Kalmarsund 2019/s24, s25, Bsp Kalmarsund 2023/s24, s25

Lantmäteriet. Publ. 08 maj 2024

Södra Östersjön

* 18414 (T)

Sjökort: 74, 742, 743, 83

Sverige. Södra Östersjön. Inseglingen till Åhus. Rinkaby. Skjutvarning. 15 - 22 maj 2024.

Position: Ca.	55-56N	014-22E	Restriktionsområde R38A RINKABY
---------------	--------	---------	---------------------------------

Under angiven tid pågår skarpskjutning på Rinkaby skjutfält, varvid farvattnen utanför Åhus berörs. Därmed är det i sjökorten markerade området R38A avlyst ut till angivet avstånd från stranden.

Gult blixtljus, VQ Y, tänds vid skjutfältsgrensarna när skjutning pågår.

Ytterligare upplysningar: VHF kanal 16/18, anropssignal "Rinkaby skjutfält" eller via Sjökontrollen, tel 0702-95 17 06 (endast under pågående skjutning).

Datum **Tid** **Riskavstånd**

15 maj	0900 - 1700	2,5 M
16 maj	0900 - 2100	2,5 M
17 - 18 maj	0900 - 1700	2,5 M
20 maj	0900 - 1700	2,5 M
21 maj	0900 - 2100	2,5 M
22 maj	0900 - 1700	2,5 M

Visas ej i ENC.

Bsp Hanöbukten 2022/s24, s25, s26, s28

Försvarsmakten. Publ. 01 maj 2024

Kattegatt

* 18418

Sjökort: 9312, 9313

Sverige. Kattegatt. Göteborgs hamn. Arendal. Ändrad djupyta. Ändrad utmärkning.

Inför	muddrad yta med djup 9,7 m (2024) a - e)	a)	57-41,374N	011-49,213E
		b)	57-41,341N	011-49,276E
		c)	57-41,232N	011-49,413E
		d)	57-41,107N	011-49,471E
		e)	57-41,097N	011-49,466E
Flytta	babordslysboj FI R 3s ca 30 västerut till position	f)	57-41,256N	011-49,329E

Bsp Västkusten S 2021/s17, s19, s46, s47, s54, s56, Bsp Västkusten S 2023/s17, s19, s46, s47, s54, s56

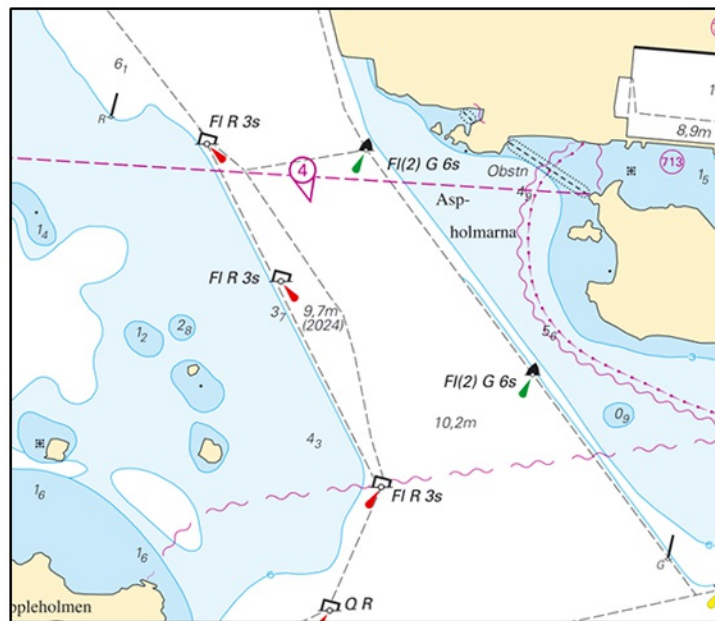

Förändrad djupyta och utmärkning. Arendal i Göteborg.

Göteborgs hamn. Publ. 08 maj 2024