

Underrättelser för sjöfarande Sjöfartsverket



Underrättelser för sjöfarande Områdesindelning



Ufs-redaktionen
Sjöfartsverket
601 78 Norrköping

Tel: 0771 630 605
E-post: ufs@sjofartsverket.se

Ansvarig utgivare:
Affärsområdeschef Patrik Wiberg

Underrättelser för sjöfarande (Ufs) publiceras i ett häfte i PDF-format som i allmänhet utkommer varje vecka. Häftet är en sammanställning av de notiser som publiceras på Sjöfartsverkets webbplats: www.sjofartsverket.se/ufs. Ufs-notiser innehåller uppgifter om förändringar i sjökort och annan information av vikt för navigering i svenska farvatten.

Informationen om förändringar i utländska vatten är begränsad. Ufs ger inte tillräckligt detaljerade upplysningar för att användaren ska kunna hålla andra länders sjökort fullständigt uppdaterade.

Ologiska sidbrytningar kan ibland uppstå då häftet genereras automatiskt från en databas.

Tillkännagivanden - Generell information, t.ex. nytryck av sjökort och kungörelser av beslut från olika myndigheter.

Underrättelser - Sjökortsrättelser samt temporära och preliminära notiser gällande en specifik geografisk plats.

En (*) framför notisens nummer anger att notisen är utfärdad av svensk myndighet och gäller svenska farvatten.

Bokstaven **(P)** efter numret anger att notisen är av förberedande art. Notisen kommer senare att ersättas med en verkställighetsnotis.

Bokstaven **(T)** efter numret anger att informationen gäller tillfälligt och upphör när giltighetstiden är slut eller att notisen ersatts med ny information via en verkställighetsnotis eller en ny T-notis.

Informationen som publiceras i preliminära och temporära notiser utkommer i allmänhet även som uppdateringar till elektroniskt sjökort (ENC). Om de inte återfinns i ENC finns texten "Visas ej i ENC" i notisen.

Bärningar är rättvisande från 0° medurs till 360°. När uppgiften gäller fyrsken, anges bäring från sjön i riktning mot fyren.

Sjökortsbilder i Ufs-notiser är avsedda för att förtydliga och förenkla rättelsearbetet. De är inte avsedda att klippas ut och införas i sjökort. I allmänhet beskrivs och visas rättelsen i det sjökort som har störst skala.

Uppgiftslämnaren är ansvarig för sakinnehållet i Ufs-notiser. Mer information om Ufs återfinns i publikationen **Ufs A**.

Sjöfynd (*Lag 1918:163*)

All hantering gällande Sjöfynd hänvisas till Polismyndigheten. Sjöfynd publiceras på Sjöfartsverkets webbplats: www.sjofartsverket.se/ufs

Rapportera faror och fel

Vid iakttagelse av fel på utmärkning, släckta fyrar, drivande föremål eller annat som kan utgöra fara för sjöfarten ska Sweden Traffic snarast kontaktas:

Tel: 0771-63 06 85

VHF anrop: Sweden Traffic på lämplig trafikkanal.

E-post: swedentraffic@sjofartsverket.se

Berörda sjökort och notisnummer

Berörda sjökort	Notisnr
10	18031 (T)
61	18031 (T)
61	18064 (T)
62	18031 (T)
74	18077
83	18077
111	18092 (T)
415	18030
535	18064 (T)
536	18064 (T)
616	18031 (T)
616	18047
616	18088 (T)
619	18064 (T)
742	17990
743	17990
839	18077
839	18082 (T)
931	17974
931	18068
932	17974
1353	18080 (T)
6162	18031 (T)
6162	18088 (T)
6163	18031 (T)
6163	18047
6171	18088 (T)
9313	18068
9321	17974

TILLKÄNNAGIVANDEN

* 18042

Sjökort: 511, 5121, 513, 523, 536, 621, 624

Sverige. Ej områdesbundet. Nytryck av sjökort. Ny edition av kort 511, 5121, 513, 523, 536, 621 och 624.

Följande sjökort utkom i nytt tryck under oktober 2023:

Sjökort Edition

511	9.0 NEW EDITION
5121	10.0 NEW EDITION
513	9.0 NEW EDITION
523	10.0 NEW EDITION
536	13.0 NEW EDITION
621	13.0 NEW EDITION
624	10.0 NEW EDITION

Ett sjökort utkommer i NEW EDITION när det innehåller viktiga förändringar som inte har kunnat beskrivas i Ufs på ett tillräckligt detaljerat sätt.

<https://ufs.sjofartsverket.se/Current/Products>

Sjöfartsverket. Publ. 01 nov 2023

UNDERRÄTTELSE

Områden utan notiser i detta häfte

Norra Kvarken
Bottenhavet
Finska viken
Rigabukten
Mellersta Östersjön
Sydöstra Östersjön
Sydvästra Östersjön
Öresund
Store- och Lillebaelt
Skagerrak
Övriga inlandsfarvatten
Ej områdesbundet

Bottenviken

*** 18030**

Sjökort: 415

Sverige. Bottenviken. Piteå. Bondöfjärden. Lysprick.

Ersätt	styrbordsprick med styrbordslysprick FI G 3s	65-10,860N	021-36,074E
---------------	--	------------	-------------

Bsp Bottenviken 2018/s36, Bsp Bottenviken 2023/s36

Sjöfartsverket. Publ. 01 nov 2023

Ålands hav och Skärgårdshavet

* 18064 (T)

Sjökort: 535, 536, 61, 619

Sverige. Ålands hav och Skärgårdshavet. Stockholms norra skärgård. Södra kvarken. Skjutövningar 21 - 23 /11 0600 - 2200 UTC.

Inför	skjutområde mellan a) - f)	a)	60-22,50N	018-36,34E
		b)	60-22,48N	018-59,33E
		c)	60-09,01N	018-59,13E
		d)	60-09,14N	018-53,48E
		e)	60-13,26N	018-45,02E
		d)	60-14,19N	018-37,17E

Under angivna tider pågår skarpskjutning i angivet område. Därmed är området avlyst. Skjutning genomförs med laser, Sjöfarande ska EJ använda kikare/optiska instrument mot området.

Upplysningar under pågående skjutning lämnas på VHF kanal 16, anrop ROTEN, eller tel. 0708-156 453.

Datum **Tid**

21 - 23 november	0600 - 2200 UTC
------------------	-----------------

Bsp Stockholm N 2022/s13, s14, s15, s16, s18, s19

Försvarmakten. Publ. 01 nov 2023

Norra Östersjön

*** 18031 (T)**

Sjökort: 10, 61, 616, 6162, 6163, 62

Sverige. Norra Östersjön. O om Utö. Skjutvarning. 9 - 19 november 2023.

Position: Ca	58-54N	018-20E	Utö skjutområde
--------------	--------	---------	-----------------

Under angivna tider pågår skarpskjutning på Utö skjutfält varvid riskområdet O om Utö är avlyst ut till det avstånd som anges i tabellen.

Under dygnets mörka timmar sker skjutning oftast med lys- och signalammunition.

Skjutning genomförs med laser. Sjöfarande ska EJ använda kikare/optiska instrument mot fältet.

Upplysningar under pågående skjutning lämnas på VHF kanal 16, anrop Utö skjutfält, eller tel. 08-501 570 45. Information om kommande skjutningar, tel: 010-823 18 23, Muskö Sjöcentral.

Datum	Tid	Riskavstånd från stranden
-------	-----	---------------------------

9 - 12 november	0900 - 1830	1,7 M
13 - 14 november	0900 - 2130	1,7 M
15 november	1300 - 2200	1,7 M
16 - 18 november	0900 - 2200	1,7 M
19 november	0900 - 2000	1,7 M

Visas ej i ENC.

Bsp Mälaren - Hjälaren 2020/s07, Bsp Ostkusten 2021/s05, Bsp Ostkusten 2023/s05, BSP Stockholm S 2022/s04, s05, s13, s17, s18, s19, s34, s35, s37

Försvarmakten. Publ. 01 nov 2023

*** 18047****Sjökort: 616, 6163****Sverige. Norra Östersjön. O om Utö. S om Ornö. Djupsåt. Djup.**

Ersätt	djup 1,6 med undervattenssten	a)	58-57,725N	018-27,890E
Ersätt	djup 1,1 med bränning	b)	58-57,650N	018-27,940E

BSP Stockholm S 2022/s17, s36, s37

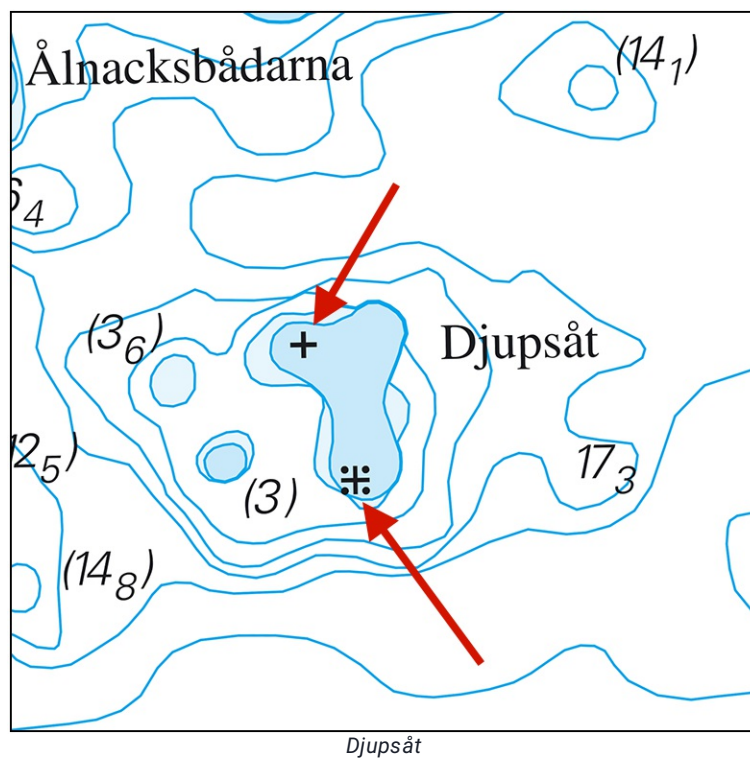

Sjöfartsverket. Publ. 01 nov 2023

*** 18088 (T)****Sjökort: 616, 6162, 6171****Sverige. Norra Östersjön. Nynäshamn. Kaj 2-4. Renovering av kaj. November 2023 - April 2024.**

Kaj under reparation 13 November 2023 till April 2024. Arbete med dykare förekommer.

Kaj 2-4	58-55,064N	017-58,142E
---------	------------	-------------

BSP Stockholm S 2022/s20, s21, s26, s35

Sjöfartsverket. Publ. 01 nov 2023

Mälaren och Södertälje kanal

* 18092 (T)

Sjökort: 111

Sverige. Mälaren och Södertälje kanal. Stockholm. Ekerön. Lovön. Tappström. Avlyst farled.

På grund av byggnation av ny bro vid Tappström är farleden under bron avlyst för fartyg enligt information nedan.

Ny bro vid Tappström	59-17,58N	017-48,61E
----------------------	-----------	------------

Detaljer om avlysning av farled:

30 nov - 27 mar	0000 - 2400	farled stängd för alla fartyg.
-----------------	-------------	--------------------------------

Bsp Mälaren - Hjälmaren 2020/s49

Trafikverket. Publ. 01 nov 2023

Södra Östersjön

* 17990

Sjökort: 742, 743

Sverige. Södra Östersjön. Åhus. Rinkaby. Ravlunda. Fyrar.

Ändra	karaktär Q Or (OCCAS) till VQ Y (OCCAS)	a)	55-57,727N	014-20,907E
Ändra	karaktär Q Or (OCCAS) till VQ Y (OCCAS)	b)	55-56,831N	014-19,622E
Ändra	karaktär Q Or (OCCAS) till VQ Y (OCCAS)	c)	55-45,899N	014-11,775E
Ändra	karaktär Q Or (OCCAS) till VQ Y (OCCAS)	d)	55-43,616N	014-11,701E

Bsp Hanöbukten 2022/s24, s25, s27

Transportstyrelsen. Publ. 01 nov 2023

*** 18077****Sjökort: 74, 83, 839****Sverige. Södra Östersjön. O om Ystad Kabusa. Fyr.**

Ändra	karaktär Q Or (occas) till VQ Y (occas)	a)	55-24,19N	014-00,74E
Inför	fyr med karaktär VQ Y (occas)	b)	55-25,65N	013-57,49E

Bsp Sydkusten 2020/s06, s07, s27, s28

Transportstyrelsen. Publ. 01 nov 2023

*** 18082 (T)****Sjökort: 839****Sverige. Södra Östersjön. Smygehamn. Smygehuk. Hamn stängd.**

Tid: Tills vidare

Hamnen i Smygehamn är stängd med anledning av att 2.0m djup ej kan garanteras.

Smygehamn	55-20,27N	013-21,49E
-----------	-----------	------------

Visas ej i ENC

Bsp Sydkusten 2020/s26

Trelleborgs kommun. Publ. 01 nov 2023

Kattegatt

* 17974

Sjökort: 931, 932, 9321

Sverige. Kattegatt. S om Tjörn. Åstol. Fasta sjömärken.

Ersätt	fyr med fast sjömärke	a)	57-55,494N	011-35,371E
Ersätt	fyr med fast sjömärke	b)	57-55,420N	011-35,350E

Adm LoL. C0491
Adm LoL. C0491-1

Bsp Västkusten S 2021/s14, s40, s42, Bsp Västkusten S 2023/s14, s40, s42

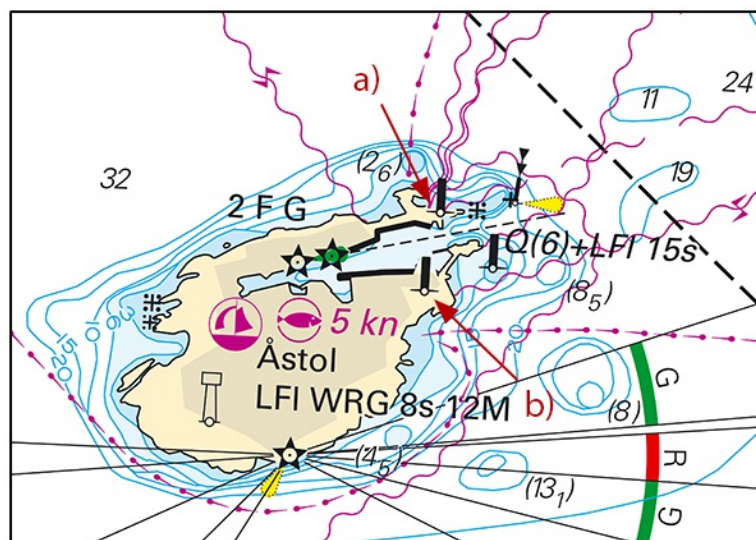

Förändrade sjömärken på Åstol

Sjöfartsverket. Publ. 01 nov 2023

* 18068

Sjökort: 931, 9313

Sverige. Kattegatt. Göteborg. NV om Vinga. Hinder.

Inför	hinder med djup 35m	57-39,991N	011-30,807E
-------	---------------------	------------	-------------

Bsp Västkusten S 2021/s18, Bsp Västkusten S 2023/s18

Sjöfartsverket. Publ. 01 nov 2023

Vänern och Trollhätte kanal

*** 18080 (T)**

Sjökort: 1353

Sverige. Vänern och Trollhätte kanal. Göta älv. Trollhätte kanal. Vänersborg. Trollhättan. Avlysning.

Tid: 20 november kl. 0800 - 27 november kl. 0800

Under ovanstående tid kommer delar av Göta älv och Trollhätte kanal vara avlysta för all sjötrafik.

Farledsavsnitt:

Järnvägsbron, Vänersborg	a)	58-22,72N	012-18,54E
Brinkebergskulle sluss	b)	58-20,44N	012-21,08E
Trollhättans slussar	c)	58-15,90N	012-15,50E
Ströms sluss	d)	58-08,24N	012-07,12E

Trollhätte kanal - Dalslands kanal 2020/s17, s20, s21, s22, s23

Sjöfartsverket. Publ. 01 nov 2023