

Underrättelser för sjöfarande Sjöfartsverket



Underrättelser för sjöfarande Områdesindelning



Ufs-redaktionen
Sjöfartsverket
601 78 Norrköping

Tel: 0771 630 605
E-post: ufs@sjofartsverket.se

Ansvarig utgivare:
Affärsområdeschef Patrik Wiberg

Underrättelser för sjöfarande (Ufs) publiceras i ett häfte i PDF-format som i allmänhet utkommer varje vecka. Häftet är en sammanställning av de notiser som publiceras på Sjöfartsverkets webbplats: www.sjofartsverket.se/ufs Ufs-notiser innehåller uppgifter om förändringar i sjökort och annan information av vikt för navigering i svenska farvatten.

Informationen om förändringar i utländska vatten är begränsad. Ufs ger inte tillräckligt detaljerade upplysningar för att användaren ska kunna hålla andra länders sjökort fullständigt uppdaterade. Ologiska sidbrytningar kan ibland uppstå då häftet genereras automatiskt från en databas.

Tillkännagivanden - Generell information, t.ex. nytryck av sjökort och kungörelser av beslut från olika myndigheter.

Underrättelser - Sjökortsrättelser samt temporära och preliminära notiser gällande en specifik geografisk plats.

En (*) framför notisens nummer anger att notisen är utfärdad av svensk myndighet och gäller svenska farvatten.

Bokstaven (P) efter numret anger att notisen är av förberedande art. Notisen kommer senare att ersättas med en verkställighetsnotis.

Bokstaven (T) efter numret anger att informationen gäller tillfälligt och upphör när giltighetstiden är slut eller att notisen ersatts med ny information via en verkställighetsnotis eller en ny T-notis.

Informationen som publiceras i preliminära och temporära notiser utkommer i allmänhet även som uppdateringar till elektroniskt sjökort (ENC). Om de inte återfinns i ENC finns texten "Visas ej i ENC" i notisen.

Bäringar är rättvisande från 0° medurs till 360°. När uppgiften gäller fyrsken, anges bäring från sjön i riktning mot fyren.

Sjökortsbilder i Ufs-notiser är avsedda för att förtydliga och förenkla rättelsearbetet. De är inte avsedda att klippas ut och införas i sjökort. I allmänhet beskrivs och visas rättelsen i det sjökort som har störst skala.

Uppgiftslämnaren är ansvarig för sakinnehållet i Ufs-notiser. Mer information om Ufs återfinns i publikationen **Ufs A**.

Sjöfynd (Lag 1918:163)

All hantering gällande Sjöfynd hänvisas till Polismyndigheten. Sjöfynd publiceras på Sjöfartsverkets webbplats: www.sjofartsverket.se/ufs

Rapportera faror och fel

Vid iakttagelse av fel på utmärkning, släckta fyror, drivande föremål eller annat som kan utgöra fara för sjöfarten ska Sweden Traffic snarast kontaktas:

Tel: 0771-63 06 85

VHF anrop: Sweden Traffic på lämplig trafikkanal.

E-post: swedentraffic@sjofartsverket.se

Berörda sjökort och notisnummer

Berörda sjökort	Notisnr
10	17436 (T)
41	17407 (T)
61	17436 (T)
62	17436 (T)
92	17438 (T)
113	17408
131	17350
132	17350
135	17442
414	17407 (T)
615	17440
616	17436 (T)
741	17426
923	17438 (T)
924	17438 (T)
1133	17408
1331	17443
1352	17425
4101	17407 (T)
5331	17372
6141	17403 (T)
6142	17403 (T)
6144	17440
6162	17436 (T)
6163	17436 (T)
6212	17439 (T)
7413	17426
9312	17425

TILLKÄNNAGIVANDEN

Inga Tillkännagivanden i detta häfte.

UNDERRÄTTELSE

Områden utan notiser i detta häfte

Norra Kvarken
Ålands hav och Skärgårdshavet
Finska viken
Rigabukten
Mellersta Östersjön
Sydöstra Östersjön
Sydvästra Östersjön
Öresund
Store- och Lillebaelt
Skagerrak
Övriga inlandsfarvatten
Ej områdesbundet

Bottenviken

*** 17407 (T)**

Sjökort: 41, 4101, 414

Sverige. Bottenviken. SO om Luleå. Junkön. Skjutvarning 28 februari - 2 mars 2023.

Under angivna tider pågår skjutning på skjutfältet vid Junkön.

Riskområde är inom den skjutområdesgräns som visas i sjökortet. Området övervakas visuellt och eldförbud råder när fartyg passerar i farleden över Sandgrönnfjärden.

Upplysningar under pågående skjutning: 070-547 35 15 eller 070-316 20 72.

Junköns skjutområde	65-25N	022-20E
---------------------	--------	---------

Datum	Tid
28 februari	0730 - 1730
1 mars	0730 - 1930
2 mars	0730 - 1730

Visas ej i ENC.

Bsp Bottenviken 2018/s24, s27, s62, s63, Bsp Bottenviken 2023/s24, s27, s62, s63

Försvarsmakten. Publ. 15 feb 2023

Bottenhavet

* 17372

Sjökort: 5331

Sverige. Bottenhavet. O om Söderhamn. Svartsundet. Korrigering av lateralprick.

Ersätt	Styrbordsprick med Babordsprick	a)	61-17,00N	017-13,89E
--------	---------------------------------	----	-----------	------------

Bsp Bottenhavet S 2019/s36

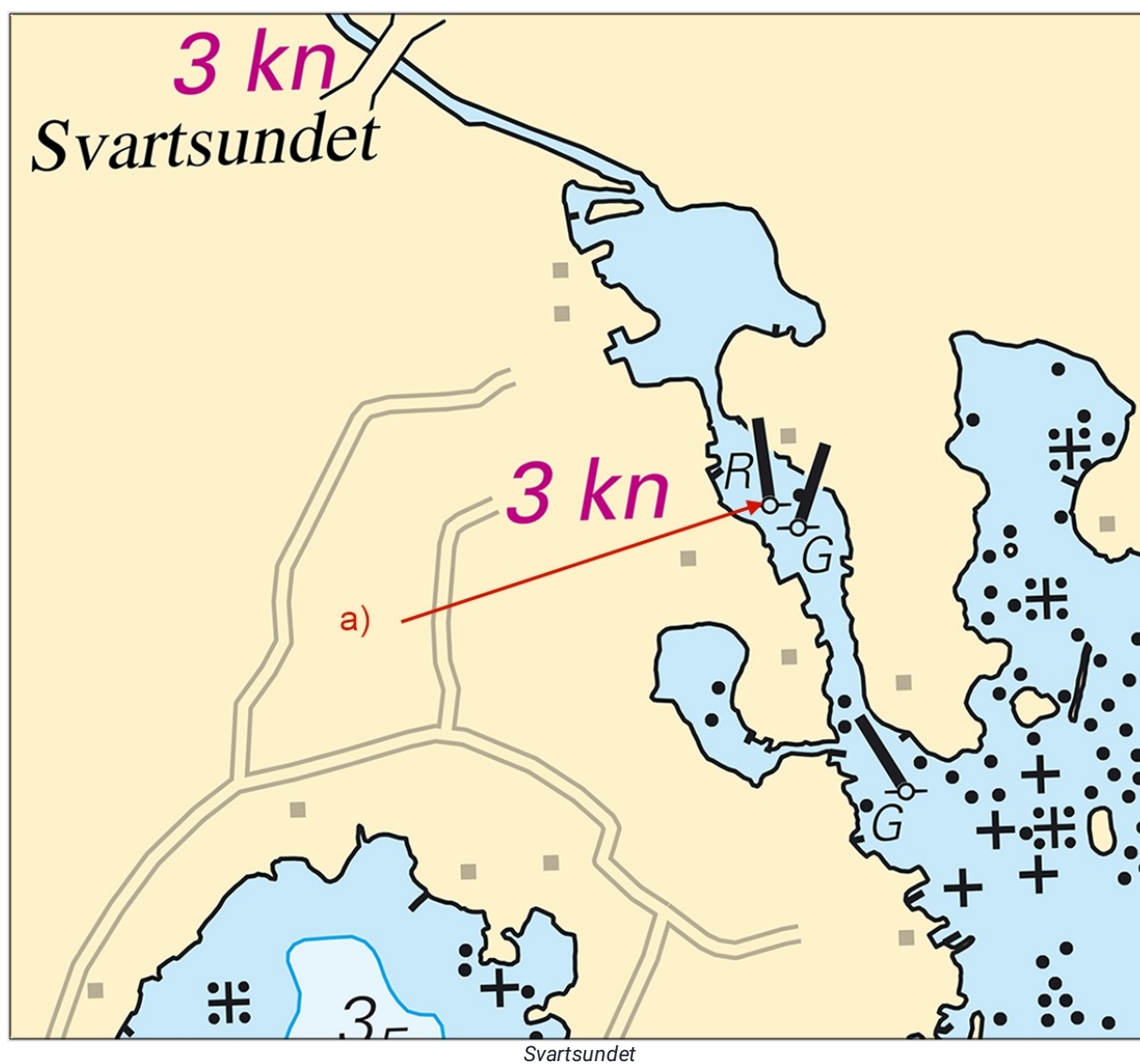

Transportstyrelsen. Publ. 15 feb 2023

Norra Östersjön

*** 17403 (T)**

Sjökort: 6141, 6142

Sverige. Norra Östersjön. Stockholm. Lilla Värtan. Lidingöbroarna. Arbeten.

Tid: 27 februari - 14 maj 2023

Under angiven period pågår arbeten vid Lidingöbroarna. Farleden är öppen för trafik, men stråket för passage kan komma att ändras. Sjöfarande uppmanas att följa aktuell skyltning på platsen.

Lidingöbroarna, mittpunkt	59-21,66N	018-06,61E
---------------------------	-----------	------------

BSP Stockholm M 2022/s09, s10, s12

Implenia Sverige AB. Publ. 15 feb 2023

*** 17436 (T)**

Sjökort: 10, 61, 616, 6162, 6163, 62

Sverige. Norra Östersjön. O om Utö. Skjutvarning. 20 - 23 februari 2023.

Position: Ca	58-54N	018-20E	Utö skjutområde
--------------	--------	---------	-----------------

Under angivna tider pågår skarpskjutning på Utö skjutfält varvid riskområdet O om Utö är avlyst ut till det avstånd som anges i tabellen.

Under dygnets mörka timmar sker skjutning oftast med lys- och signalammunition.

Skjutning genomförs med laser. Sjöfarande ska EJ använda kikare/optiska instrument mot fältet.

Upplysningar under pågående skjutning lämnas på VHF kanal 16, anrop Utö skjutfält, eller tel. 08-501 570 45. Information om kommande skjutningar, tel: 010-823 18 23, Muskö Sjöcentral.

Datum	Tid	Riskavstånd från stranden
20 - 21 februari	1000 - 1700	3,8 M
22 februari	0900 - 2000	3,8 M
23 februari	0900 - 1700	3,8 M

Visas ej i ENC.

Bsp Mälaren - Hjälmaran 2020/s07, Bsp Ostkusten 2021/s05, BSP Stockholm S 2022/s04, s05, s13, s17, s18, s19, s34, s35, s37

Försvarsmakten. Publ. 15 feb 2023

*** 17439 (T)****Sjökort: 6212****Sverige. Norra Östersjön. Norrköping. Tallbackskajen. Arbeten.**

Tid: Under 2023

Arbeten vid Tallbackskajen i Norrköping.

Befintliga dykdalber rivs och nya byggs på samma plats.

Arbetspråm kommer att befinna sig i området.

Tallbackskajen	58-36,71N	016-11,30E
----------------	-----------	------------

Bsp Ostkusten 2021/s58

WSP. Publ. 15 feb 2023

*** 17440****Sjökort: 6144, 615****Sverige. Norra Östersjön. Stockholms skärgård. Sandhamn. Sjömätning. Djup.**

En sjömätning vid Sandhamn har påvisat andra djup än vad som redovisats tidigare.

De viktigaste förändringarna redovisas nedan i tabellform, samt i sin helhet i nästa tryck av berörda sjökort.

Förändringarna finns tillgängliga som en uppdatering av ENC.

Se sjökortsbilder för referens

Inför	djup 3,9 och ändra 6 m djupkurva	a)	59-16,91N	018-59,67E
Inför	undervattenssten och viddjup 4,7 och ändra 6 m djupkurva	b)	59-17,04N	018-59,44E
Inför	djup 3,8 och ändra 6 m djupkurva	c)	59-17,17N	018-58,55E
Inför	djup 3,8 och ändra 6 m djupkurva	d)	59-17,96N	018-57,35E
Inför	djup 4,2 med omslutande 6 m djupkurva	e)	59-18,07N	018-57,99E
Inför	djup 3,8 och ändra 6 m djupkurva	f)	59-18,07N	018-58,28E
Inför	djup 4,0 med omslutande 6 m djupkurva	g)	59-18,31N	018-57,47E
Inför	djup 2,9 med omslutande 3 m djupkurva	h)	59-18,30N	018-56,44E
Inför	djup 3,6 och ändra 3 och 6 m djupkurva	i)	59-18,10N	018-59,36E
Inför	djup 3,8 med omslutande 6 m djupkurva	j)	59-18,46N	018-59,57E
Inför	djup 2,7 med omslutande 3 m djupkurva	k)	59-18,73N	018-58,49E

BSP Stockholm M 2022/s32, s52, Bsp Stockholm N 2022/s35, s41

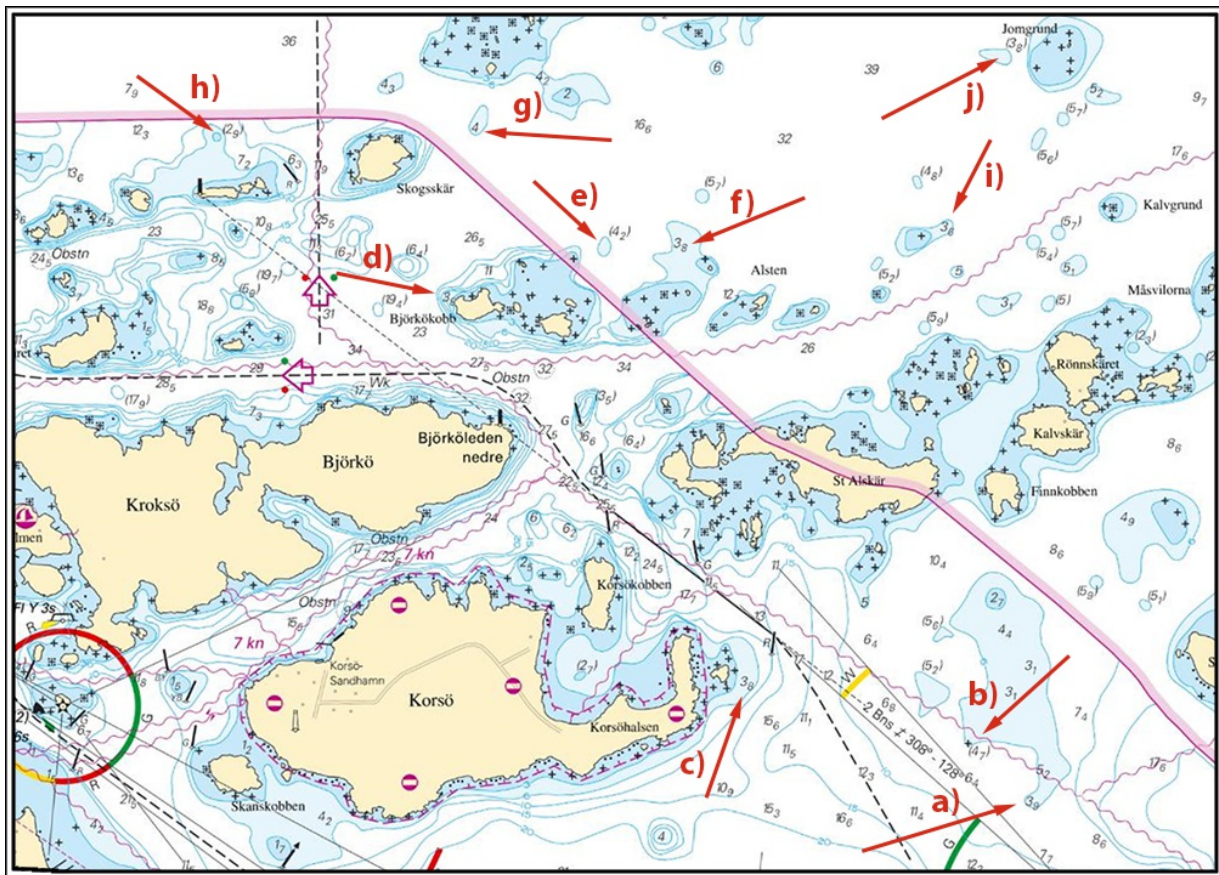

Sandhamn

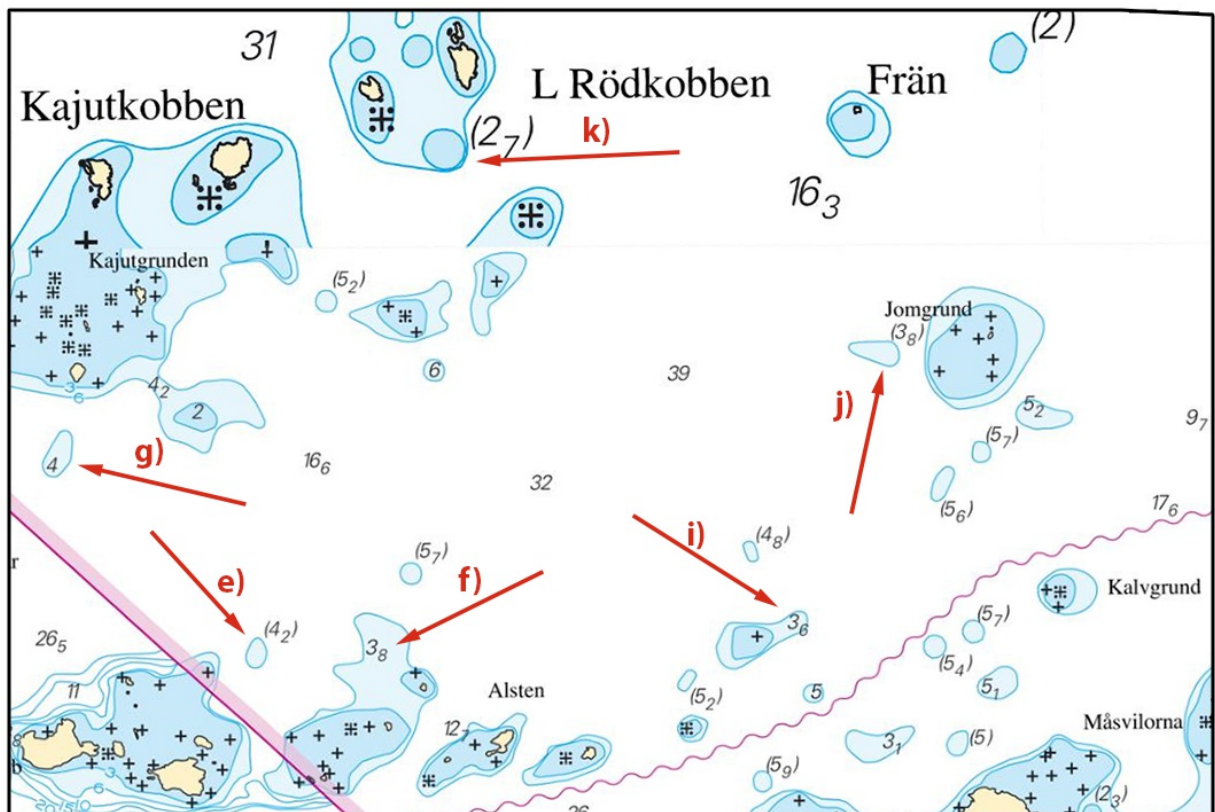

Sandhamn

Sjöfartsverket. Publ. 15 feb 2023

Mälaren och Södertälje kanal

*** 17408****Sjökort: 113, 1133****Sverige. Mälaren och Södertälje kanal. Mälaren. Hjulstafjärden. Fyr Koholmsudden. Sektorer.**

Fyren Koholmsudden har fått ny karaktär och blivit konverterad till sektorfyre.

Ändra	karaktär för fyren "Koholmsudden" till Q WRG	59-31,563N	017-01,742E
Inför	sektorer enligt tabell nedan		

Sektor Bärning

G	091,7° - 248,5°
W	248,5° - 253,9°
R	253,9° - 271,6°
Dk	271,6° - 091,7°

Bsp Mälaren - Hjälmarén 2020/s23, s63

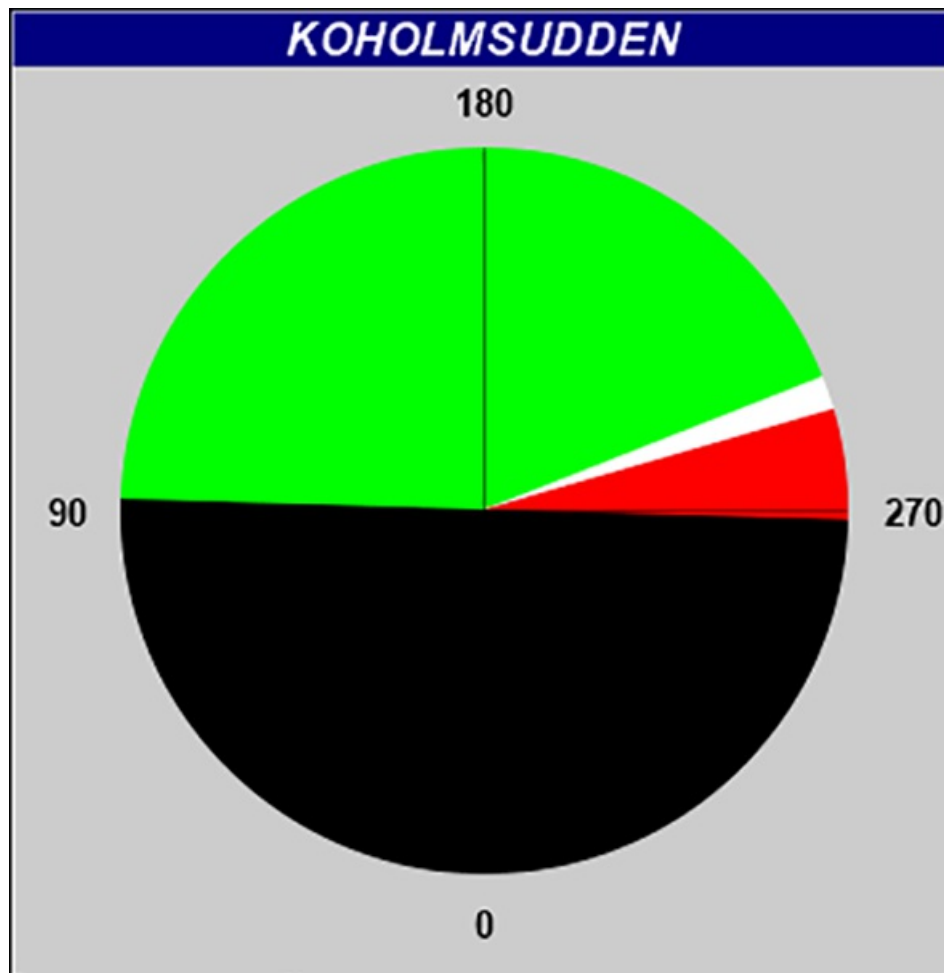

Sektorer för fyren Koholmsudden

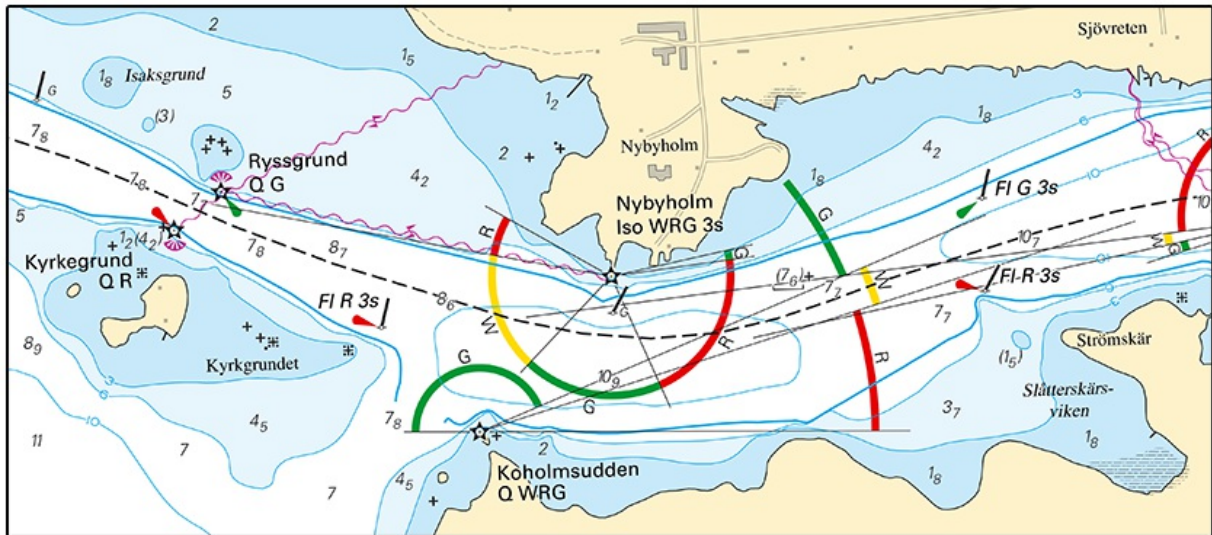

Uppdaterad sjökortsbild över området

Sjöfartsverket. Publ. 15 feb 2023

Södra Östersjön

* 17426

Sjökort: 741, 7413

Sverige. Södra Östersjön. S om Ronneby. Danziger gatt. Gökalv. Enslinje indragen.

Stryk	fast sjömärke	a)	56-08,287N	015-16,870E
Stryk	fast sjömärke	b)	56-08,420N	015-16,858E
Stryk	text 2 Bns †357,1°	c)	56-06,657N	015-17,015E
Stryk	enslinje b) - c)			
Inför	farled c) - d)	d)	56-07,999N	015-16,892E

Bsp Hanöbukten 2022/s18, s19, s44, s45

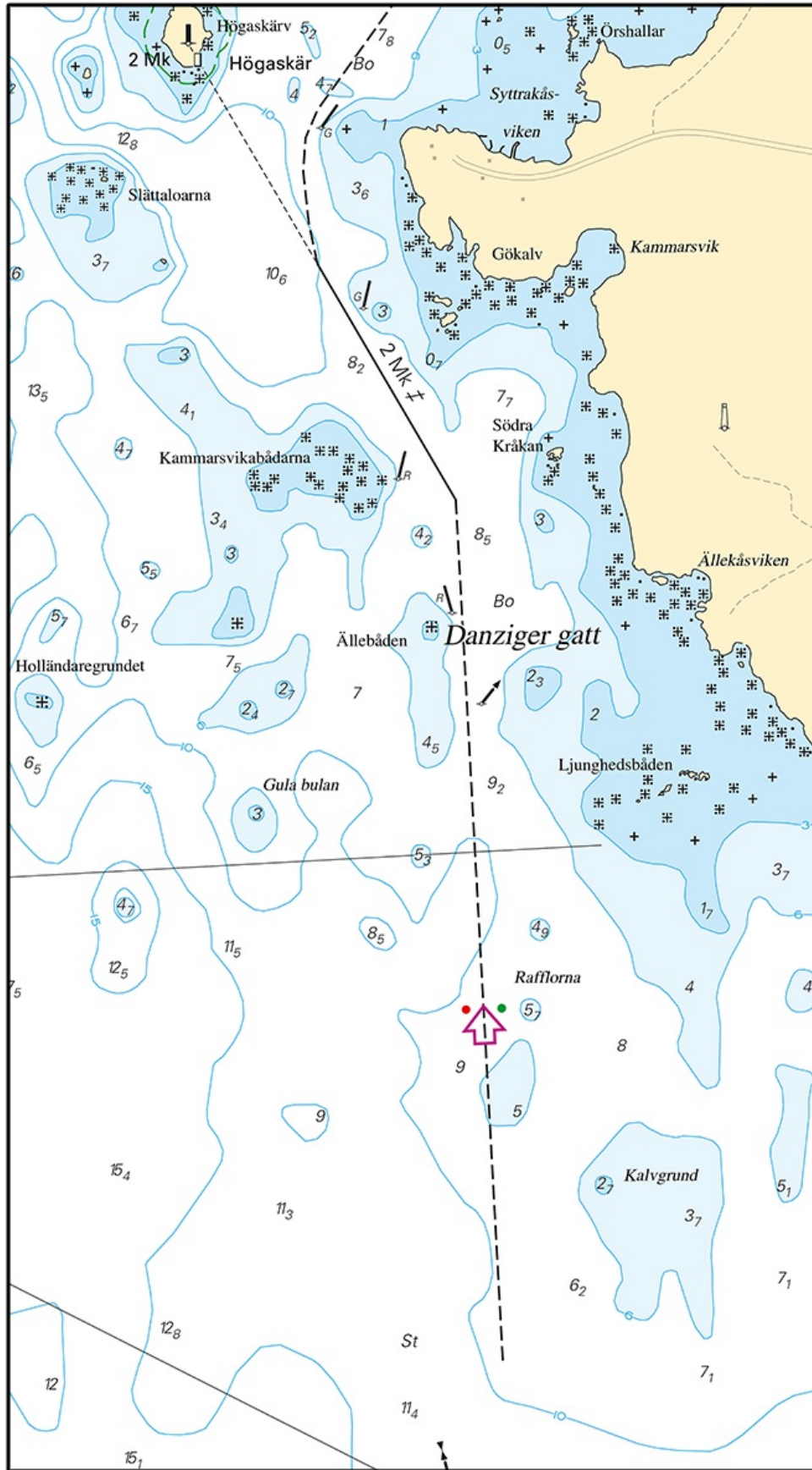

Danziger gatt

Kattegatt

* 17425

Sjökort: 1352, 9312

Sverige. Kattegatt. Göteborg. Hisingsbron. Specialprickar dras in.

Stryk	specialprick	a)	57-42,875N	011-57,885E
Stryk	specialprick	b)	57-42,810N	011-57,945E
Stryk	specialprick	c)	57-42,945N	011-58,050E
Stryk	specialprick	d)	57-42,930N	011-58,075E
Stryk	specialprick	e)	57-42,975N	011-58,195E
Stryk	specialprick	f)	57-42,940N	011-58,240E
Stryk	specialprick	g)	57-42,855N	011-57,915E

Bsp Västkusten S 2021/s59, Bsp Västkusten S 2023/s59, Trollhätte kanal - Dalslands kanal 2020/s06

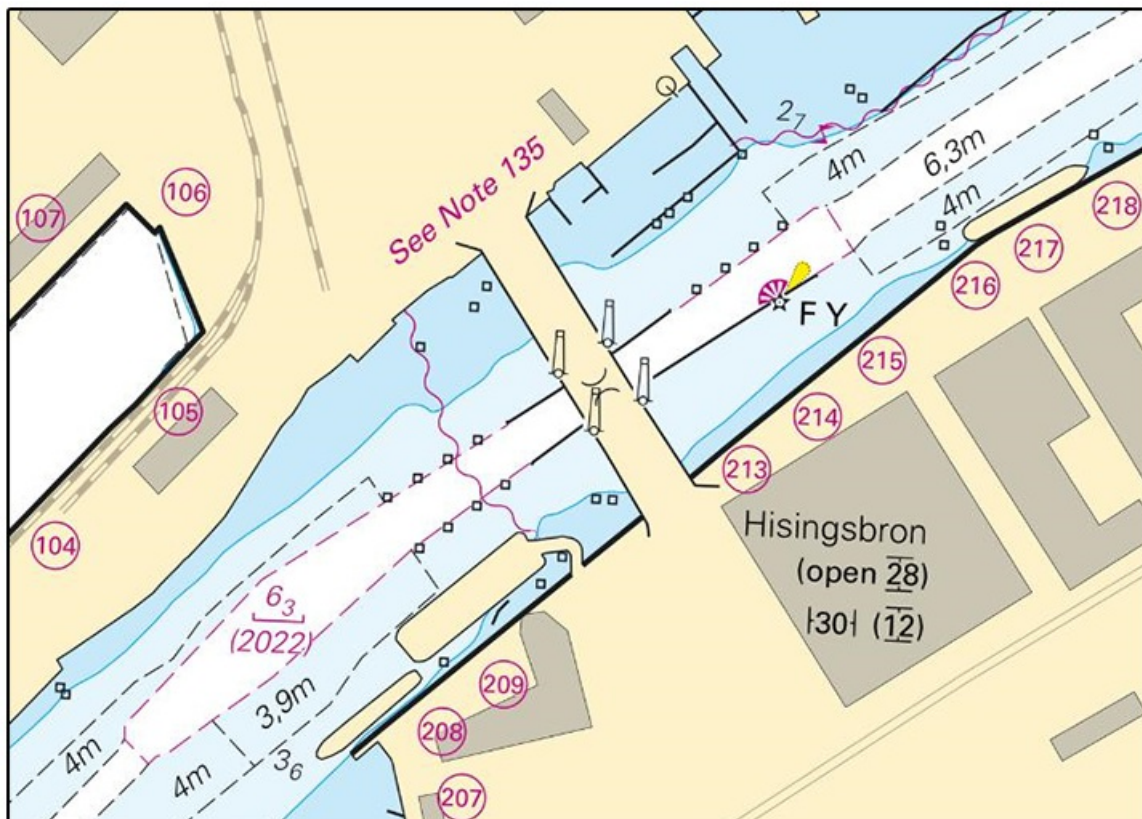

Hisingsbron. Göteborg

Transportstyrelsen. Publ. 15 feb 2023

*** 17438 (T)****Sjökort: 92, 923, 924****Sverige. Kattegatt. V om Halmstad. Ringenäs. Skjutvarning. 20 - 24 februari 2023.**

Under angiven tid pågår skarpskjutning på Ringenäs skjutfält. Riskområdet sträcker sig ut till nedan angivet avstånd från stranden. Begränsning i sidled framgår av det i sjökortet markerade riskområdet (R41A). En skjutvarningsfyr, VQ W är tänd när skjutning pågår.

Ytterligare upplysningar: tel 035-266 39 55, 035-536 77.

Datum	Tid	Riskavstånd
20 - 23 februari	0900 - 1600	2,4 M
24 februari	0900 - 1130	2,4 M

Position: Ca.	56-40,8N	012-38,6E	Restriktionsområde R41 A RINGENÄS
---------------	----------	-----------	-----------------------------------

Visas ej i ENC.

Bsp Västkusten S 2021/s28, s29, s30, Bsp Västkusten S 2023/s28, s29, s30

Försvarsmakten. Publ. 15 feb 2023

Vänern och Trollhätte kanal

* 17350

Sjökort: 131, 132

Sverige. Vänern och Trollhätte kanal. Vänern. O om Karlstad. Skattkärr. Gränsjön. Sjökablar.

Inför	undervattenskabel mellan a) och c)	a)	59-24,62N	013-40,83E
		b)	59-24,46N	013-41,45E
		c)	59-24,44N	013-42,29E

Bsp Vänern 2022/s12

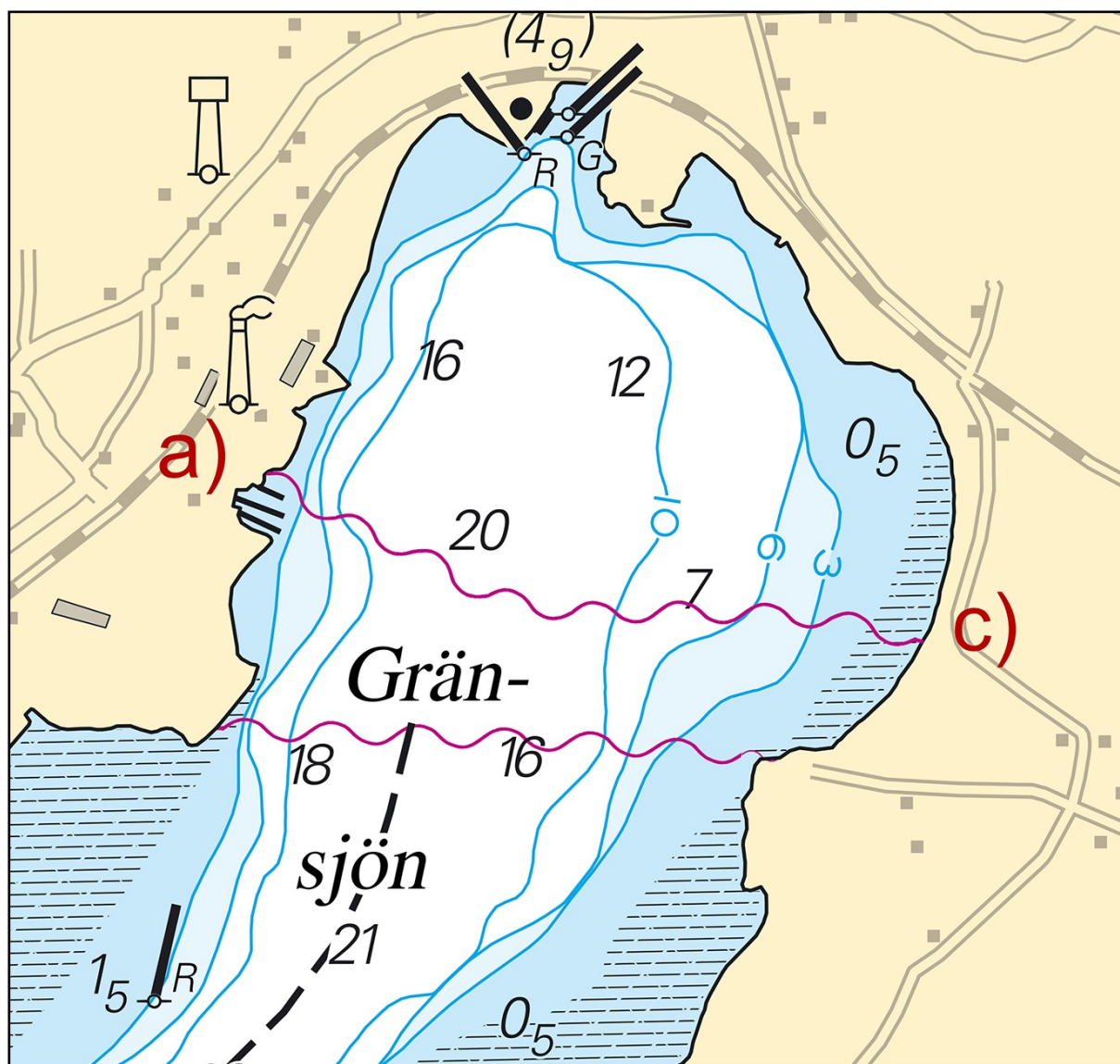

*** 17442****Sjökort: 135****Sverige. Vänern och Trollhätte kanal. Vänern. Dalbosjön. Lysprick Toppgrund åter tänd.**Se: [2022:940/17294\(T\)](#)

Nedanstående utmärkning är åter tänd.

Kardinalprick "Toppgrund"	58-42,60N	012-36,59E
---------------------------	-----------	------------

Bsp Vänern 2022/s25, Trollhätte kanal - Dalslands kanal 2020/s26

Sjöfartsverket. Publ. 15 feb 2023

*** 17443****Sjökort: 1331****Sverige. Vänern och Trollhätte kanal. Vänern. N om Kållandsö. Ekens skärgård. Lysprick åter tänd.**Notiser som utgår: [2022:940/17295\(T\)](#)

Nedanstående utmärkning är åter tänd.

Lysprick, mittledsmärke	58-44,20N	013-10,08E
-------------------------	-----------	------------

Bsp Vänern 2022/s42, s43

Sjöfartsverket. Publ. 15 feb 2023