

Underrättelser för sjöfarande Sjöfartsverket



Underrättelser för sjöfarande Områdesindelning



Ufs-redaktionen
Sjöfartsverket
601 78 Norrköping

Tel: 0771 630 605
E-post: ufs@sjofartsverket.se

Ansvarig utgivare:
Affärsområdeschef Patrik Wiberg

Underrättelser för sjöfarande (Ufs) publiceras i ett häfte i PDF-format som i allmänhet utkommer varje vecka. Häftet är en sammanställning av de notiser som publiceras på Sjöfartsverkets webbplats: www.sjofartsverket.se/ufs Ufs-notiser innehåller uppgifter om förändringar i sjökort och annan information av vikt för navigering i svenska farvatten.

Informationen om förändringar i utländska vatten är begränsad. Ufs ger inte tillräckligt detaljerade upplysningar för att användaren ska kunna hålla andra länders sjökort fullständigt uppdaterade. Ologiska sidbrytningar kan ibland uppstå då häftet genereras automatiskt från en databas.

Tillkännagivanden - Generell information, t.ex. nytryck av sjökort och kungörelser av beslut från olika myndigheter.

Underrättelser - Sjökortsrättelser samt temporära och preliminära notiser gällande en specifik geografisk plats.

En (*) framför notisens nummer anger att notisen är utfärdad av svensk myndighet och gäller svenska farvatten.

Bokstaven **(P)** efter numret anger att notisen är av förberedande art. Notisen kommer senare att ersättas med en verkställighetsnotis.

Bokstaven **(T)** efter numret anger att informationen gäller tillfälligt och upphör när giltighetstiden är slut eller att notisen ersatts med ny information via en verkställighetsnotis eller en ny T-notis.

Informationen som publiceras i preliminära och temporära notiser utkommer i allmänhet även som uppdateringar till elektroniskt sjökort (ENC). Om de inte återfinns i ENC finns texten "Visas ej i ENC" i notisen.

Bärningar är rättvisande från 0° medurs till 360°. När uppgiften gäller fyrsken, anges bäring från sjön i riktning mot fyren.

Sjökortsbilder i Ufs-notiser är avsedda för att förtydliga och förenkla rättelsearbetet. De är inte avsedda att klippas ut och införas i sjökort. I allmänhet beskrivs och visas rättelsen i det sjökort som har störst skala.

Uppgiftslämnaren är ansvarig för sakinnehållet i Ufs-notiser. Mer information om Ufs återfinns i publikationen **Ufs A**.

Sjöfynd (Lag 1918:163)

All hantering gällande Sjöfynd hänvisas till Polismyndigheten. Sjöfynd publiceras på Sjöfartsverkets webbplats: www.sjofartsverket.se/ufs

Rapportera faror och fel

Vid iakttagelse av fel på utmärkning, släckta fyror, drivande föremål eller annat som kan utgöra fara för sjöfarten ska Sweden Traffic snarast kontaktas:

Tel: 0771-63 06 85

VHF anrop: Sweden Traffic på lämplig trafikkanal.

E-post: swedentraffic@sjofartsverket.se

Berörda sjökort och notisnummer

Berörda sjökort	Notisnr	Berörda sjökort	Notisnr
4	16504 (T)	934	16448
4	16507 (T)	1352	16509 (T)
5	16507 (T)	6142	16513 (T)
7	16514 (T)	6143	16517 (T)
8	16514 (T)	6144	16517 (T)
41	16504 (T)	9312	16509 (T)
42	16507 (T)		
61	16517 (T)		
62	16512 (T)		
71	16512 (T)		
74	16514 (T)		
74	16515 (T)		
83	16514 (T)		
83	16515 (T)		
415	16504 (T)		
421	16504 (T)		
429	16507 (T)		
512	16507 (T)		
612	16458		
615	16517 (T)		
619	16517 (T)		
731	16512 (T)		
742	16514 (T)		
742	16515 (T)		
743	16514 (T)		
743	16515 (T)		
934	16111		

TILLKÄNNAGIVANDEN

Inga Tillkännagivanden i detta häfte.

UNDERRÄTTELSE

Områden utan notiser i detta häfte

Bottenhavet
Ålands hav och Skärgårdshavet
Finska viken
Rigabukten
Mälaren och Södertälje kanal
Sydöstra Östersjön
Sydvästra Östersjön
Öresund
Store- och Lillebaelt
Vänern och Trollhätte kanal
Övriga inlandsfarvatten
Ej områdesbundet

Bottenviken

*** 16504 (T)**

Sjökort: 4, 41, 415, 421

Sverige. Bottenviken. O om Byske. Tåme. Skjutvarning. 1 - 6 feb, 2022.

Position: Ca			64-55N	021-30E	Tåme riskområde
--------------	--	--	--------	---------	-----------------

Skarpskjutning pågår på Tåme skjutfält vid de tider som anges i tabellen nedan. Vid dessa tider är det i sjökorten markerade riskområdet "R 58" avlyst ut till angivet avstånd från stranden.

Då skjutning pågår är en röd kula hissad på observationstornen på skjutplatsen. Ytterligare upplysningar lämnas på VHF kanal 16, anrop Tåme skjutfält, eller tel. 0921-348 405 SäkC alt. 0921-349 100 VB MRN.

Datum	Tid	Riskavstånd från stranden
1 - 3 februari	0900 - 2000	6,8 M
4 - 5 februari	0900 - 1700	6,8 M
6 februari	0900 - 2000	6,8 M

Visas ej i ENC.

Bsp Bottenviken 2018/s37, s38, s39, s40, s41, s42, s44

Norra Kvarken

*** 16507 (T)**

Sjökort: 4, 42, 429, 5, 512

Sverige. Norra Kvarken. TSS och dubbelriktade rutten "In Norra Kvarken" tillfälligt indragna för vintern.

Tid: Från 15 januari 2022, 0000 UTC.

Trafiksepareringen och de dubbelriktade rutterna i Norra Kvarken är tillfälligt indragna med anledning av vinterförhållanden.

Södra inloppet	a)	63-25,3N	020-34,8E
Norra inloppet	b)	63-35,1N	021-03,7E

Bsp Bottenhavet N 2019/s07, s34, s35

Transportstyrelsen. Publ. 14 jan 2022

Norra Östersjön

*** 16458**

Sjökort: 612

Sverige. Norra Östersjön. Stockholms skärgård. O om Blidö. N om Svartlöga. Knaggrund. Mellgrundsknöv. Djup.

En sjömätning vid Svartlöga har påvisat andra djup än vad som redovisas i sjökortet. De viktigaste förändringarna redovisas nedan i tabellform, samt i sin helhet i nästa tryck av berört sjökort. Uppdateringen finns tillgänglig som en uppdatering av ENC.

Ändra	3- och 6 meterskurvor enligt bild	a)	59-35,49N	019-00,00E
Stryk	djup 8,5 m	b)	59-35,43N	019-00,17E
Inför	djup 3,6 med tillhörande djupkurva	c)	59-36,02N	019-02,30E
Inför	djup 3,3 med tillhörande djupkurva	d)	59-36,10N	019-02,34E
Inför	djup 3,1 med tillhörande djupkurva	e)	59-36,26N	019-02,81E

Bsp Stockholm N 2020/s30

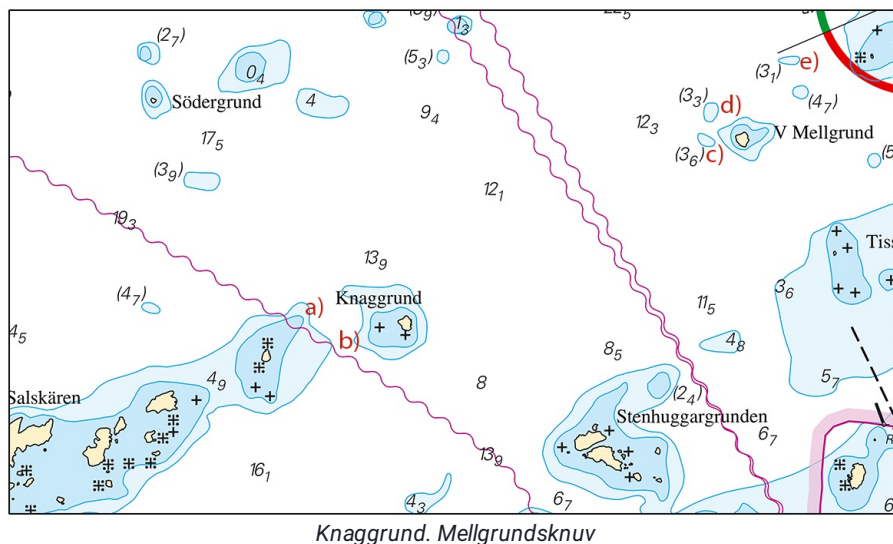

Sjöfartsverket. Publ. 19 jan 2022

* 16513 (T)

Sjökort: 6142

Sverige. Norra Östersjön. Stockholm. Tynningö. Norra Lagnö. Muddringsarbeten vid färjelägen.

Tid: 1 februari - 15 april, 2022.

Muddring- och dykarbeten pågår under ovanstående period vid positionerna nedan.

Arbetena utförs från arbetsbåtar och pontoner till största del nattetid ca kl 2200 - 0500. Arbetsbåtarna är utrustade med AIS och VHF och passar aktuella arbetskanaler.

Svallfri passage ombedes under tiden då muddring pågår.

Kontakt: Platschef Peab Marin Tlf 0704 507 145.

Färjeläge Tynningö	a)	59-21,78N	018-25,21E
Färjeläge Norra Lagnö	b)	59-21,34N	018-24,70E

Bsp Stockholm M 2020/s15, s21, s46

Peab. Publ. 19 jan 2022

* 16517 (T)

Sjökort: 61, 6143, 6144, 615, 619

Sverige. Norra Östersjön. Stockholms skärgård. SO om Sandhamn. S om Korsö. Skarpskjutning.

Tillfälligt restriktionsområde inom angivet område.

Militärövning med skarp ammunition pågår under angivna tider.

Kontakt: 072-187 71 64, 070-8276 340 alt. 010-823 18 23.

Datum	Tid
5 - 6 februari	0900 - 1700

Område för skarpskjutning	a)	59-17,76N	018-55,49E
	b)	59-17,70N	019-03,36E
	c)	59-13,69N	018-55,48E
	d)	59-13,70N	019-03,39E

Bsp Stockholm M 2020/s41, Bsp Stockholm N 2020/s35, s41

Försvarsmakten. Publ. 19 jan 2022

Mellersta Östersjön

*** 16512 (T)**

Sjökort: 62, 71, 731

Sverige. Mellersta Östersjön. Gotland. SV om Visby. Tofta. Skjutvarningar 24 - 27 januari 2022.

Under angivna tider pågår skjutning på skjutfältet vid Tofta skjutfält.

Riskområde är inom den skjutområdesgräns (R28) som visas i sjökortet. Området övervakas visuellt och eldförbud råder när fartyg passerar skjutområdet.

Upplysningar under pågående skjutning: tel. 0498 - 29 57 17.

Tofta skjutfält	57-34,8N	018-00,8E
-----------------	----------	-----------

Datum	Tid	Riskavstånd från stranden
24 - 26 januari	0900 - 2030	6,8 M
27 januari	0900 - 1530	6,8 M

Visas ej i ENC.

Bsp Ostkusten 2021/s07

Försvarsmakten. Publ. 17 jan 2022

Södra Östersjön

*** 16514 (T)**

Sjökort: 7, 74, 742, 743, 8, 83

Sverige. Södra Östersjön. S om Åhus. Ravlunda. Skjutvarning. 1 - 10 februari, 2022.

Position: Ca	55-46N	014-20E	Restriktionsområde R34 RAVLUNDA
--------------	--------	---------	---------------------------------

Under angivna tider pågår skarpskjutning på Ravlunda skjutfält, varvid farvattnen mellan Åhus och Simrishamn berörs. Därmed är det i sjökortet markerade området R34 avlyst ut till angivet avstånd från stranden.

Orange blyxtljus, Q Or, tänds vid skjutfältsgränserna när skjutning pågår.

Ytterligare upplysningar: VHF kanal 16/68, anropssignal "Ravlunda skjutfält" eller via Sjökontrollen, tel 044-35 10 32.

Datum	Tid	Riskavstånd
1 - 2 februari	0900 - 1600	6,8 M
3 februari	0900 - 1900	6,8 M
4 februari	0900 - 1400	33,5 M (Utökat riskområde)
5 - 10 februari	0900 - 1600	6,8 M

Visas ej i ENC.

Bsp Hanöbukten 2018/s06, s07, s24, s25, s26, s27, s28, s29, s30, s31, s32, s33, Bsp Sydkusten 2020/s06, s07, s29

Försvarmakten. Publ. 19 jan 2022

* 16515 (T)

Sjökort: 74, 742, 743, 83

Sverige. Södra Östersjön. Inseglingen till Åhus. Rinkaby. Skjutvarning. 1 - 10 februari 2022.

Position: Ca.	55-56N	014-22E	Restriktionsområde R38A RINKABY
---------------	--------	---------	---------------------------------

Under angiven tid pågår skarpskjutning på Rinkaby skjutfält, varvid farvattnen utanför Åhus berörs. Därmed är det i sjökortet markerade området R38A avlyst ut till angivet avstånd från stranden.

Orange blyxtljus, Q Or, tänds vid skjutfältsgränserna när skjutning pågår.

Skjutningarna avbryts för att medge passage för yrkessjöfarten.

Ytterligare upplysningar: VHF kanal 16/18, anropssignal "Rinkaby skjutfält" eller via Sjökontrollen, tel 044-24 25 02 (endast under pågående skjutning).

Datum	Tid	Riskavstånd
1 - 3 februari	0900 - 1700	2,2 M
7 februari	1300 - 1700	3,8 M
8 februari	0900 - 1700	3,8 M
9 februari	0900 - 2200	3,8 M
10 februari	0900 - 1700	3,8 M

Visas ej i ENC.

Bsp Hanöbukten 2018/s24, s25, s26

Försvarmakten. Publ. 19 jan 2022

*** 16509 (T)****Sjökort: 1352, 9312****Sverige. Kattegatt. Göteborg. Hisingsbron. Arbeten. Farleden stängd. 24 och 26 januari 2022.**

Tid: 24 januari kl 1000 - 2400 och 26 januari kl 1000 - 2200 (reservtid).

Farleden under Hisingsbron är avlyst under ovanstående tider för all sjötrafik pga arbeten.

Hisingsbron	57-42,9N	011-58,0E
-------------	----------	-----------

Visas ej i ENC. www.hisingsbron.se www.sjofartsverket.se/hisingsbron

Bsp Göta kanal 2011/s59, Bsp Västkusten S 2021/s59, Trollhätte kanal - Dalslands kanal 2020/s06

Sjöfartsverket. Publ. 17 jan 2022

Skagerrak*** 16111****Sjökort: 934****Sverige. Skagerrak. V om Fjällbacka. Sektorfyra Lilla Köttö. Sektorer.**

Sektorerna på fyren Lilla Köttö har justerats. Sektorgränserna redovisas nedan i tabellform.

Lilla Köttö FI WRG 3s	58-36,297N	011-15,574E
-----------------------	------------	-------------

Bäringar (från sjön till fyren) Färg

071,0° - 086,5°	G	Ändrad sektor
086,5° - 090,0°	W	
090,0° - 115,5°	R	
115,5° - 150,0°	W	
150,0° - 170,0°	G	Ändrad sektor
170,0° - 173,0°	W	Ändrad sektor
173,0° - 178,0°	R	
178,0° - 302,0°	Dk	
302,0° - 318,7°	G	
318,7° - 327,0°	W	
327,0° - 340,0°	R	
340,0° - 071,0°	W	Ändrad sektor

Adm. LoL B2135

Bsp Västkusten N 2021/s13

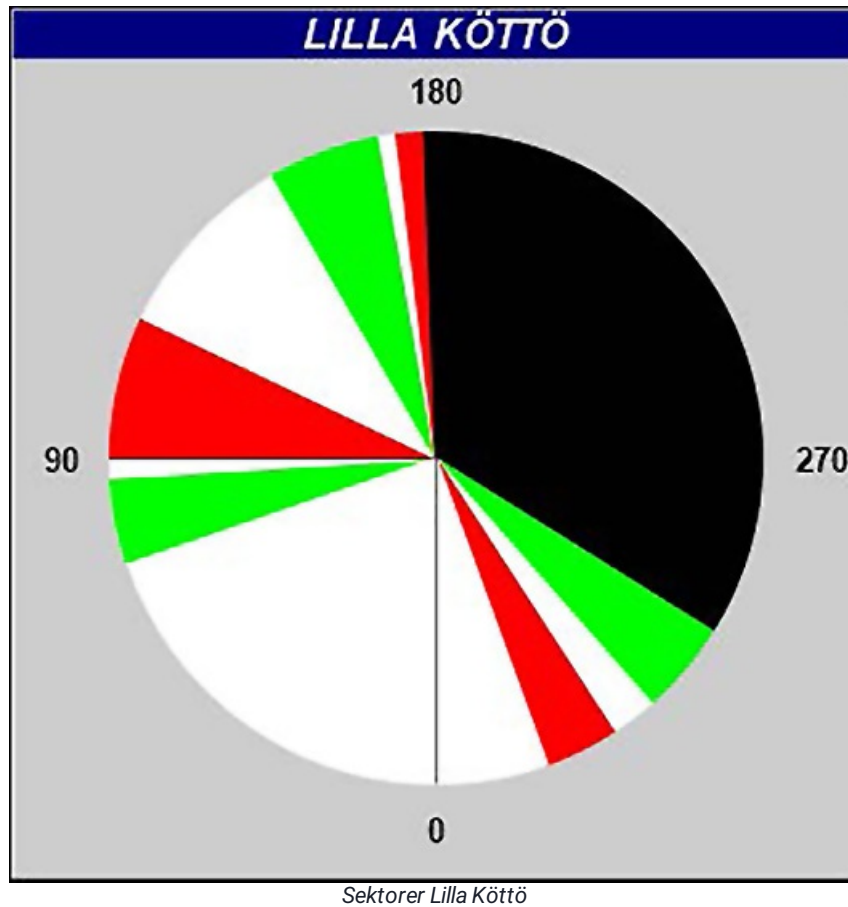

Sjöfartsverket. Publ. 17 jan 2022

*** 16448**

Sjökort: 934

Sverige. Skagerrak. Bohuslän. NV om Hamburgö. S om Otterön. Utmärkning.

Stryk	specialmärke i positionerna a) - d)	a)	58-33,547N	011-13,501E
		b)	58-33,535N	011-13,515E
		c)	58-38,359N	011-13,325E
		d)	58-38,364N	011-13,355E
Stryk	marin odling	e)	58-33,540N	011-13,477E

Bsp Västkusten N 2021/s11, s13

Transportstyrelsen. Publ. 19 jan 2022