

Underrättelser för sjöfarande Sjöfartsverket



Underrättelser för sjöfarande Områdesindelning



Ufs-redaktionen
Sjöfartsverket
601 78 Norrköping

Tel: 0771 630 605
E-post: ufs@sjofartsverket.se

Ansvarig utgivare:
Affärsområdeschef Patrik Wiberg

Underrättelser för sjöfarande (Ufs) publiceras i ett häfte i PDF-format som i allmänhet utkommer varje vecka. Häftet är en sammanställning av de notiser som publiceras på Sjöfartsverkets webbplats: www.sjofartsverket.se/ufs Ufs-notiser innehåller uppgifter om förändringar i sjökort och annan information av vikt för navigering i svenska farvatten.

Informationen om förändringar i utländska vatten är begränsad. Ufs ger inte tillräckligt detaljerade upplysningar för att användaren ska kunna hålla andra länders sjökort fullständigt uppdaterade. Ologiska sidbrytningar kan ibland uppstå då häftet genereras automatiskt från en databas.

Tillkännagivanden - Generell information, t.ex. nytryck av sjökort och kungörelser av beslut från olika myndigheter.

Underrättelser - Sjökortsrättelser samt temporära och preliminära notiser gällande en specifik geografisk plats.

En (*) framför notisens nummer anger att notisen är utfärdad av svensk myndighet och gäller svenska farvatten.

Bokstaven (P) efter numret anger att notisen är av förberedande art. Notisen kommer senare att ersättas med en verkställighetsnotis.

Bokstaven (T) efter numret anger att informationen gäller tillfälligt och upphör när giltighetstiden är slut eller att notisen ersatts med ny information via en verkställighetsnotis eller en ny T-notis.

Informationen som publiceras i preliminära och temporära notiser utkommer i allmänhet även som uppdateringar till elektroniskt sjökort (ENC). Om de inte återfinns i ENC finns texten "Visas ej i ENC" i notisen.

Bäringar är rättvisande från 0° medurs till 360°. När uppgiften gäller fyrsken, anges bäring från sjön i riktning mot fyren.

Sjökortsbilder i Ufs-notiser är avsedda för att förtydliga och förenkla rättelsearbetet. De är inte avsedda att klippas ut och införas i sjökort. I allmänhet beskrivs och visas rättelsen i det sjökort som har störst skala.

Uppgiftslämnaren är ansvarig för sakinnehållet i Ufs-notiser. Mer information om Ufs återfinns i publikationen **Ufs A**.

Sjöfynd (Lag 1918:163)

All hantering gällande Sjöfynd hänvisas till Polismyndigheten. Sjöfynd publiceras på Sjöfartsverkets webbplats: www.sjofartsverket.se/ufs

Rapportera faror och fel

Vid iakttagelse av fel på utmärkning, släckta fyror, drivande föremål eller annat som kan utgöra fara för sjöfarten ska Sweden Traffic snarast kontaktas:

Tel: 0771-63 06 85

VHF anrop: Sweden Traffic på lämplig trafikkanal.

E-post: swedentraffic@sjofartsverket.se

Berörda sjökort och notisnummer

Berörda sjökort	Notisnr
7	16456 (T)
8	16456 (T)
10	16443 (T)
61	16443 (T)
62	16443 (T)
74	16456 (T)
83	16456 (T)
111	16163
111	16485
113	16486 (T)
429	16491 (T)
512	16491 (T)
523	16489
616	16443 (T)
742	16456 (T)
743	16456 (T)
937	16484 (T)
1331	16477 (T)
5121	16491 (T)
6141	16163
6142	16475
6143	16451
6144	16451
6145	16451
6162	16443 (T)
6163	16443 (T)

TILLKÄNNAGIVANDEN

* 16490

Sjökort: 6181

**Sverige. Mälaren och Södertälje kanal. Södertälje. Södra Kanalbroarna. Tider för broöppning.
12 december 2021 - 10 december 2022.**

Öppningstiderna gäller 12 december 2021 - 10 december 2022.

Öppningstider:

Dagligen	0017 - 0037		
	0148 - 0208		
	0250 - 0310		
	0415 - 0435		
	2303 - 2323		
Måndag - Fredag	1035 - 1055		
	1320 - 1340		
	1935 - 1955		
Lördag - Söndag	0736 - 0756		
	1435 - 1455		
Lördag	1120 - 1140		
	2035 - 2055		
Söndag	1005 - 1025		

Broarna öppnas för fartyg på ovanstående tider, efter anmälan till Södertälje Kanal, 0771-630 655 eller VHF kanal 68 minst 4 timmar före aktuell tid.

Vissa avvikelser kan ske under helgdagar eller dag före helgdag. I angivna tider ingår broarnas svängningstider. Om tågläget så oundvikligen kräver kan smärre avsteg, upp till 15 min, göras från öppningstiderna.

Södra kanalbroarna	59-11,09N	017-38,58E
--------------------	-----------	------------

www.sjofartsverket.se

Bsp Mälaren - Hjälaren 2020/s30, s31

Trafikverket, Stockholm. Publ. 05 jan 2022

UNDERRÄTTELSE

Områden utan notiser i detta häfte

Bottenviken
Ålands hav och Skärgårdshavet
Finska viken
Rigabukten
Mellersta Östersjön
Sydöstra Östersjön
Sydvästra Östersjön
Öresund
Store- och Lillebaelt
Kattegatt
Övriga inlandsfarvatten
Ej områdesbundet

Norra Kvarken

*** 16491 (T)**

Sjökort: 429, 512, 5121

Sverige. Norra Kvarken. Umeå hamn. Holmsund. Hillskär. Arbeten. Utfyllnad av vattenområde.

Tid: Januari - Februari 2022

Arbeten med utfyllnad av ett vattenområde i Holmsund norr om kaj 1. Se kartbild.

Sjöfarande uppmanas till uppmärksamhet vid passage av arbetsområdet.

Arbetsområde	63-41,016N	020-20,456E
--------------	------------	-------------

Visas ej i ENC.

Bsp Bottenhavet N 2019/s37, s45

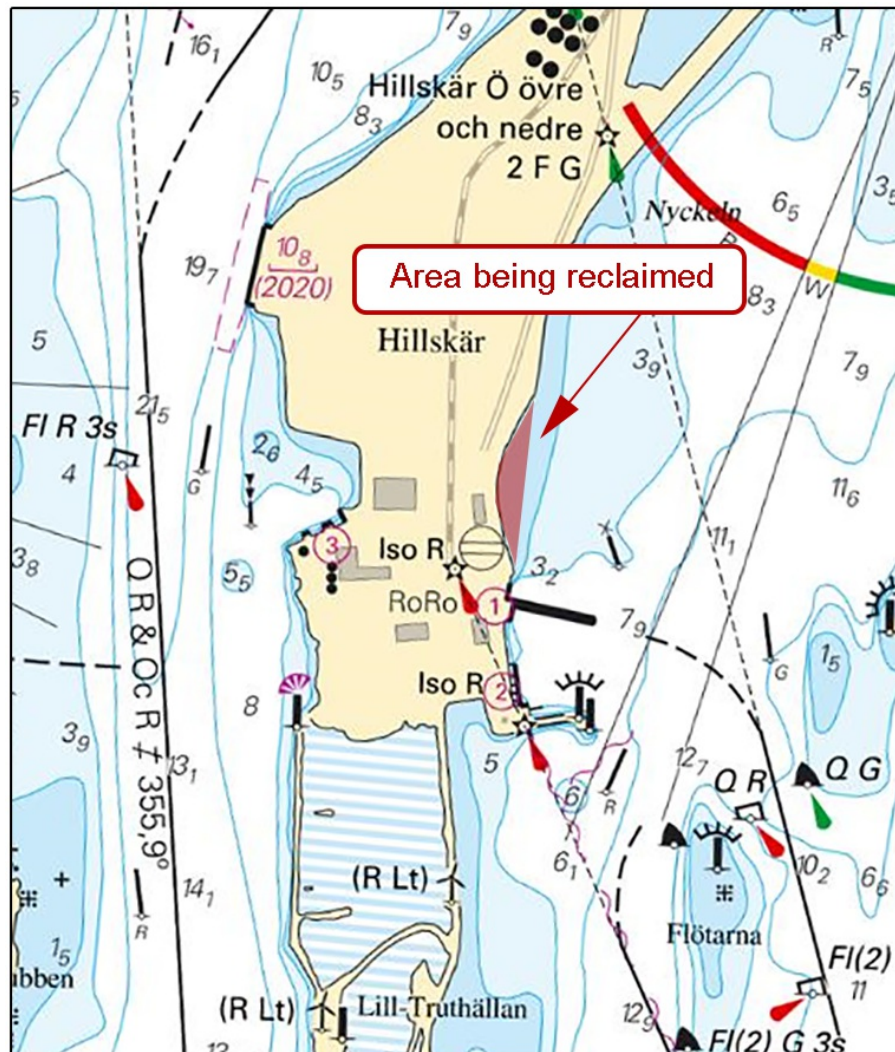

Område under utfyllnad. Holmsund

Kvarken Ports Ltd. Publ. 05 jan 2022

Bottenhavet

* 16489

Sjökort: 523

Sverige. Bottenhavet. Härnösand. Norra sundet. Fyr tänd.

Notiser som utgår: 2021:874/16153(T)

Fyren är åter i funktion.

Fyr Iso G 2s	62-38,23N	017-56,46E
--------------	-----------	------------

Bsp Bottenhavet N 2019/s11, s12

Härnösands kommun. Publ. 05 jan 2022

Norra Östersjön

* 16443 (T)

Sjökort: 10, 61, 616, 6162, 6163, 62

Sverige. Norra Östersjön. O om Utö. Skjutvarning. 18 - 24 januari 2022. Utökad riskavstånd.

Position: Ca	58-54N	018-20E	Utö skjutområde
--------------	--------	---------	-----------------

Under angivna tider pågår skarpskjutning på Utö skjutfält varvid riskområdet O om Utö är avlyst ut till det avstånd som anges i tabellen. Den 21 januari 2022 är riskavståndet utökat till 19,5 nautiska mil från land.

Under dygnets mörka timmar sker skjutning oftast med lys- och signalammunition.

Upplysningar under pågående skjutning lämnas på VHF kanal 16, anrop Utö skjutfält, eller tel. 08-501 570 45. Information om kommande skjutningar, tel: 010-823 18 23, Muskö Sjöcentral.

Datum	Tid	Riskavstånd från stranden
18 - 20 januari	0900 - 1530	6,8 M
21 januari	0900 - 1930	19,5 M
22 - 23 januari	0900 - 1530	6,8 M
24 januari	0900 - 1930	6,8 M

Visas ej i ENC.

BSP Stockholm S 2020/s04, s05, s13, s17, s18, s19, s34, s35, s37

Försvarmakten. Publ. 05 jan 2022

*** 16451**

Sjökort: 6143, 6144, 6145

Sverige. Norra Östersjön. Stockholm. S om Värmdölandet. Strömma. Stavsnäs. Sjökabel.

Inför	sjökabel mellan positionerna a) och o) enligt sjökortsbild	a)	59-17,184N	018-33,310E
		b)	59-17,086N	018-34,161E
		c)	59-17,085N	018-34,553E
		d)	59-17,205N	018-35,423E
		e)	59-17,252N	018-36,248E
		f)	59-17,240N	018-37,125E
		g)	59-17,309N	018-37,631E
		h)	59-17,315N	018-38,381E
		i)	59-17,541N	018-38,923E
		j)	59-17,567N	018-39,171E
		k)	59-17,598N	018-39,850E
		l)	59-17,639N	018-40,303E
		m)	59-17,713N	018-40,574E
		n)	59-17,714N	018-41,133E
		o)	59-17,693N	018-41,169E

Bsp Stockholm M 2020/s22, s23, s24, s28, s29

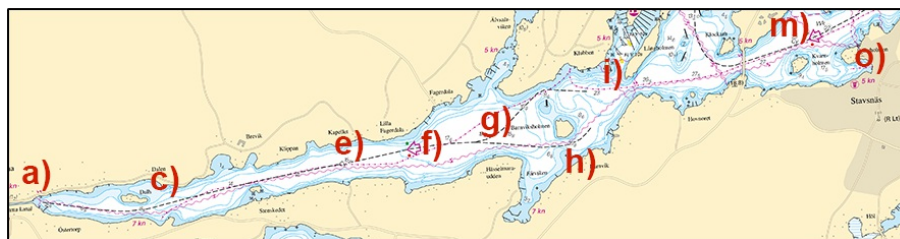

Strömme. Stavsnäs. Kabel

Baltic Offshore. Publ. 05 jan 2022

* 16475

Sjökort: 6142

Sverige. Norra Östersjön. O om Vaxholm.Tynningösundet. Förbud mot brytande av isränna.

Förbud mot brytande av isräna gäller i Tynningösundet mellan Ramsö - Tynningö när farleden är belagd med fast och varaktig is.

I Ramsösundet mellan Rindö - Ramsö är förbud mot brytande av isräna upphävt till förmån för pendelbåtstrafiken.

Inför	Note 302	Se bild		
Inför	text "See note 302"	på positioner	59-23,24N	018-22,91E
			59-22,51N	018-24,15E

01FS 2021:34

Bsp Stockholm M 2020/s14, s15, s46, Bsp Stockholm N 2020/s42

Note 302

BREAKING OF ICE PROHIBITED

During solid ice conditions, ice breaking is prohibited in the sound between Tynningö and Ramsö.

FÖRBUD MOT BRYTANDE AV ISRÄNNA

När fast is ligger är det förbjudet att bryta isräna i sundet mellan Tynningö och Ramsö.

Note 302

Länsstyrelsen Stockholm. Publ. 05 jan 2022

Mälaren och Södertälje kanal

* 16163

Sjökort: 111, 6141

Sverige. Mälaren och Södertälje kanal. Stockholm. V om Stora Essingen. Bergviks brygga. Vågbrytare.

Inför	vågbrytare mellan a) - c)	a)	59-19,022N	017-58,302E
		b)	59-18,990N	017-58,402E
		c)	59-19,098N	017-58,503E

Bsp Mälaren - Hjälaren 2020/s49, s50

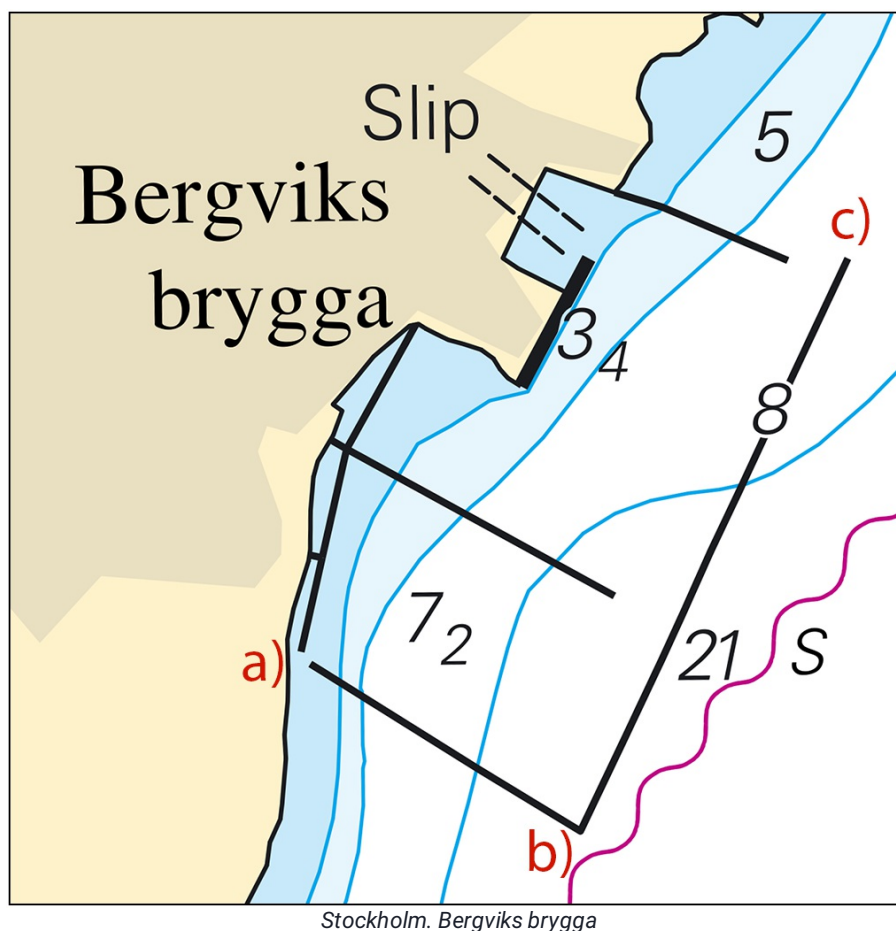

Bryggkompaniet AB. Publ. 05 jan 2022

*** 16485**

Sjökort: 111

Sverige. Mälaren och Södertälje kanal. Stockholm. Kärön. Lovön. Drottningholm. Drottningholmsbron. Arbeten avslutade.

Notiser som utgår: 2021:862/15950(T)

Underhållsarbeten på Drottningholmsbron är nu avslutade.

Drottningholmsbron	59-19,44N	017-53,64E
--------------------	-----------	------------

Bsp Mälaren - Hjälaren 2020/s49

Trafikverket. Publ. 03 jan 2022

*** 16486 (T)**

Sjökort: 113

Sverige. Mälaren och Södertälje kanal. Västerås hamn. Västra hamnen. Ombyggnation. Dykning.

Tid: T.o.m. mitten av februari.

Dykarbeten genomförs utmed samtliga kajer i Västra Hamnen. När dykare är i vattnet hissas signalflagga "A".

Vid Cementakajen (se kartskissen) pågår installation av en ny brygga.

Sjöfarande uppmanas passera med försiktighet. Manövrering i vattenområdet utanför arbetsområdet bör, om möjligt, undvikas.

Västra hamnen kaj 38 - 41	59-35,54N	016-31,52E	Cementakajen
---------------------------	-----------	------------	--------------

Bsp Mälaren - Hjälmaran 2020/s20, s21, s58

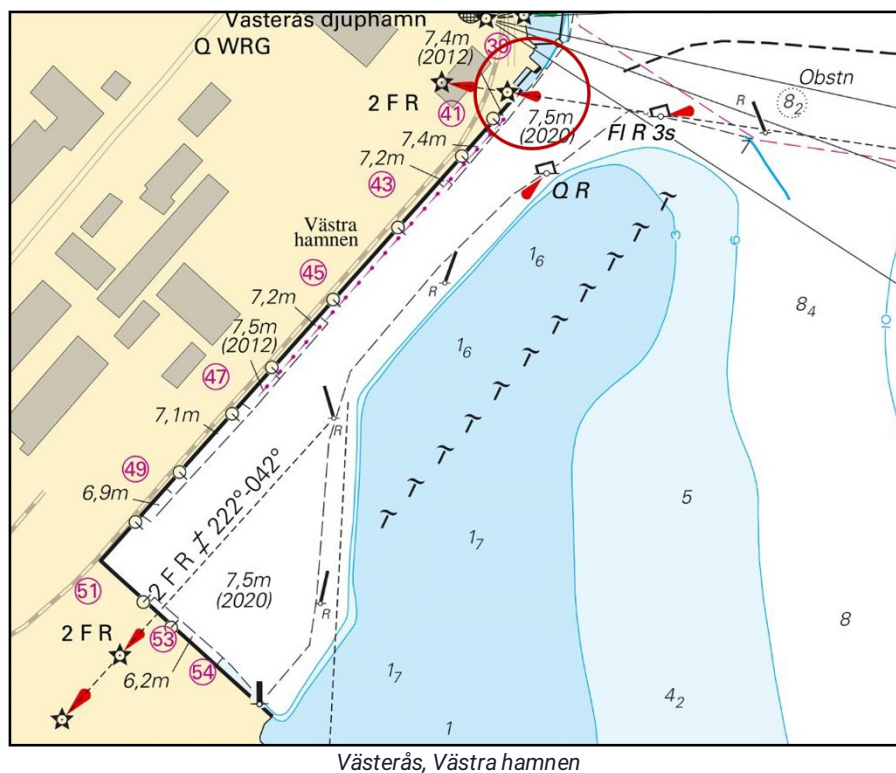

Loxia Group. Publ. 05 jan 2022

Södra Östersjön

* 16456 (T)

Sjökort: 7, 74, 742, 743, 8, 83

Sverige. Södra Östersjön. S om Åhus. Ravlunda. Skjutvarning. 18 - 26 januari, 2022.

Position: Ca	55-46N	014-20E	Restriktionsområde R34 RAVLUNDA
--------------	--------	---------	---------------------------------

Under angivna tider pågår skarpskjutning på Ravlunda skjutfält, varvid farvattnen mellan Åhus och Simrishamn berörs. Därmed är det i sjökortet markerade området R34 avlyst ut till angivet avstånd från stranden.

Orange blyxtljus, Q Or, tänds vid skjutfältsgrenserna när skjutning pågår.

Ytterligare upplysningar: VHF kanal 16/68, anropssignal "Ravlunda skjutfält" eller via Sjökontrollen, tel 044-35 10 32.

Datum	Tid	Riskavstånd
18 januari	1300 - 1600	6,8 M
19-20 januari	0900 - 2200	6,8 M
21 januari	0900 - 1600	6,8 M
22-23 januari	0900 - 2200	6,8 M
24-25 januari	0900 - 1600	6,8 M
26 januari	0900 - 2200	6,8 M

Visas ej i ENC.

Bsp Hanöbukten 2018/s06, s07, s24, s25, s26, s27, s28, s29, s30, s31, s32, s33, Bsp Sydkusten 2020/s06, s07, s29

Försvarmakten. Publ. 05 jan 2022

Skagerrak

* 16484 (T)

Sjökort: 937

Sverige. Skagerrak. Strömstad. Holmen grå. Bulthålan. Dyngan. Muddringsarbeten. Jan - feb, 2022.

Notiser som utgår: 2021:891/16470(T)

Tid: 3 januari - mitten av februari 2022.

Muddrings- och dumpningsarbeten pågår utanför farleden väster om Strömstad vid Bulthålan.

Dumpning av muddermassor sker vid Dyngan.

Deltagande enheter:

- Mudderverket / Borrpontonen "Boulder" Call sign OJ8883
- Splitpråmen "Dana II" (bogserad, obemannad)
- Ramningspontonen "Pusku 5" Call sign OH9520
- Bogserbåten "Tinto" (hanterar Dana II) Call sign OJKP

Enheterna passar VHF Ch 16/68.

Bulthålan	58-56,17N	011-06,36E
Dyngan	58-56,00N	011-07,20E

Bsp Västkusten N 2021/s09, s35

Sjöfartsverket. Publ. 30 dec 2021

Vänern och Trollhätte kanal

*** 16477 (T)**

Sjökort: 1331

**Sverige. Vänern och Trollhätte kanal. Vänern. N om Kållandsö. Ekens skärgård. Lysprick
Trelleleden släckt för vintern.**

Tid: Tillsvidare

Trelleleden	58-44,20N	013-10,08E
-------------	-----------	------------

Bsp Göta kanal 2011/s38, s39, Bsp Vänern 2018/s42, s43

Sjöfartsverket. Publ. 05 jan 2022